滿洲報

（第三種郵便物認可大正十一年七月二十四日）

發行人 王平山 編輯人 金念曾 印刷人 金慕章

（本報價目）每月一圓四角六個月七圓八角全年十五圓報費先惠郵票不收（外國除日本概加郵稅）（廣告刊資）一行十二字起碼一日每行一圓特別地位加倍長期者另議以上俱以現大洋爲本位但朝鮮臺灣日本及其他國即以日本金幣爲本位

發行所 滿洲報社 大連市常盤町二十九番地 電話 編輯部（長）七五一三番 四〇三四番 經理部（長）二二四六二番 社長室（長）二一八一四番 振替貯金口座（大連）三七一二番

THE MAN CHOU PAO 29—31 Tokiwacho Dairen, Manchuria

昭和八年十一月廿九日

共軍與十九路並現於閩粵境

福建愈顯共產化

共產份子開擁護新府政大會

蘇聯人紛紛潛入福建任要職

共產軍之朱德彭德懷等十九路軍之一部於二十六日出現於福建廣東省境似有南下之勢故廣東軍已集中於梅縣方面對峙中（上海電）又電 以於漳洲之共產分子結成之文化運動總同盟廿四日午前九點於厦門練岳城開人民革命政府擁護大會參集者有農民協會其他各團體合計定六萬人以今日即爲對農工之解放反動分子與以開始鬥爭第一日以激烈之口調打倒蔣介石打倒藍衣社齊徵資本家地主打倒帝國主義抗日救國等語與中央政府之軍人官吏於現場燒棄西方旗並行遊行市內均高揭新國旗全體罷市當日又於當地總指揮部銃殺土豪劣紳地方之中等農民見此恐怖氣象深感已入共產化之第一步云（廿八日上海電）

福建獨立以來蘇聯人由各方面入閩者頗多已到厦門福州漳州者超過四百人之多擔任十九路軍要職云（二十八日厦門電）

李烈鈞不調停矣

出而調停福建問題李烈鈞近日將派遣代表赴福建因見形勢進展今無斡旋餘地乃撤手調停矣（廿八日上海電）

外國軍官頗不乏人

參加新政府任軍事教育

據確實之情報福建獨立運動之空氣似於今夏醞釀者於八月左右十九路軍之外人不過三名於九月中旬傳陳銘樞前於外遊之際曾結有契約然眞僞不明至目下十九路軍有美國人二十三名英國人五名法國人三名俱前由香港上海方面乘便船入福建省者而最近美國亞細亞艦隊司令官至厦門前後有美國軍人將官十二名在厦門上陸聘用此輩外人爲使從事軍事教育肖爲飛

因蔣不得離贛

已令各將領

齊集南昌討議對策

勦匪司令劉峙代理

南京政府於數日內即發出福建討伐令並任命蔣介石爲討逆總司令現在鑒及蔣介石不得離南昌爲討議對策起見乃命中央軍各將領務於十二月五日以前齊集南昌 至於三省剿匪司令一職暫委劉峙代理視事云（二十八日上海電）

政治的解決已斷念

決以實力討閩

任蔣爲討逆總司令

據中國側消息中央政府 對福建問題政治的解決已行斷念決速以實力討伐 近將任命蔣介石爲討逆軍總司令焉（廿八日南京電）

數日內將施炸擊

望速歸服中央

蔣以飛機散布傳單

蔣介石連日以飛行機飛向福建撒布傳單謂於數日內爆炸僞政府故可速來歸中央不然玉石俱焚云云（廿八日南昌電）

蔣介石下野說

因密電請聯胡而起

現下流布之蔣介石氏下野說似因蔣介石致電中央委員請援助胡漢民氏密漏此意而反蔣派遂至利用宣傳云

行教育云（國通廿八日東京電）

命即逮捕陳李

政府訓令軍政當局

國民政府訓令軍政當局 命逮捕陳銘樞李濟深陳友仁三氏（廿八日上海電）

陳李行爲不久必滅

共匪亦將肅清

汪於政務會之報告

汪精衛於廿七朝在政務委員會報告福建問題及剿匪情況陳銘樞及李濟深之行爲於黨國爲悖虐已極似袁世凱之稱帝者不久必自滅亡故勿須大行討伐就江西赤匪被害近年江西省民爲赤匪殺戮者已達六百萬最近據蔣介石寄來之消息匪軍彈藥已使盡三分之二故肅清之期亦近云（廿八日上海電）

獨立派入冀活動

欲使華北混亂

蔣電于何設法預防

建福獨立派對于河北開始活動之活動傳說與該派相提携之國家主義青年黨首領曾琦已秘密北上又傳說獨立政府買湯玉麟劉桂堂使侵入戰區內惹起中日紛爭以期陷華北于混亂故中央對于河北之情勢神經非常尖銳此次對于學忠發出如左之密電

（福建獨立派使東北失意軍人意圖收買青島海軍足下須十分注意失意軍人並求大沽方面駐防艦隊諒解又以藍衣社總指揮平津支部委員邵漢元對第三黨工作嚴探又急電何應欽對于東北軍未發之軍費火速設法解決極力防止華北之起反蔣運動

福建政府考慮難點後

向英美日等國請援助

日方尚未聞將靜觀其成行

日外務當局所表明之見解

福建獨立政府樹立對中國政局投一大波紋依南京政府之成行如何有問鼎之輕重之形勢福建新政權已聲明獨立制定國旗於形式的整備新政府狀態然因廣東陳濟棠之態度未明加之於軍費等點皆終不能與蔣介石行實力的抵抗故目下瞬中殊爲焦慮據廿七日情報**福建政府於考慮此點後有對英美日等國乞予援助之旨已向各方面申請**觀新政府之口號以打倒蔣介石爲第一對抗日因有此事實則勿須苦慮關此日外交當局於廿七日表明如左之見解矣

帝國政府如屢之聲明不問中國起如何事態限諸不使日本我權益居留民之生命財產陷於危殆決不偏一黨一派爲持不干涉主義者福建政府求 日本 援助未聞有此事實 假令有之 亦以此方針靜觀成行 （國通廿八日東京電）

攻擊南京外交政策

請各國勿助蔣

獨立政府對外宣言

福建獨立政府對外宣言於廿三日以英文發出其內容於攻擊南京政府之外交政策爲賣國行爲復日反對蔣介石之親日政策亦非爲追隨親美新國際政策者告人非爲擬中傷美人之對中國行爲當然對親美或親國聯政策結果必陷中國至於國際協同管理其害不

福建向日本

借款說

西南政務會

電閩警告

何以言之蔣介石若至得日本之協助獲得中國之富源世界大戰必不得免爲增進國際和平之安全吾人警告列國對南京之蔣介石政府不問金錢商品武器皆勿援助同時聲明今後雖有此種借款中國人民及革命政府皆爲否認（廿八日上海電）

二十五日西南政府政務會議因聞福建獨立政府對日本有二千萬圓之砂糖借款提議對此情報頗爲重視已拍電福建警告至該借款說似爲中央擬使福建新政權陷於孤立之惡辣方策云（廿八日香港電）

李擇一到奉

廿九赴新京

爲謀打開中日關係特派赴日之李擇一氏於二十八日午後二時經由安奉線到奉即入大和旅館該氏在奉一宿二十九日即赴新京

決定發行

福民彩票

滿洲國福民彩票決定由十二月十五日發賣

關於該彩票條例施行細則由十六條而成之者最近以財政部令將行發布同時廢止大同元年九月二十六日財政部令施行細則

彩票條令改正理由（財政部）

彩票條令公布時其施設主爲以彩票所得之金充當災害救濟之基金然而彩票之發行除此以外爲社會事業施設之資金亦可發行者故認爲有改正之必要

福民彩票與水災救濟彩票相同一張爲國幣一元一回以十萬張分爲甲乙兩組（與前彩票同）惟中彩率較前增高以金額六成爲中彩金

彩票樣式較前彩票縱橫各短縮約一寸之小形紙質亦略粗劣

陳濟棠決定

招五省會議

胡蕭等電閩方勸告

閩覆電黨已不可救

陳濟棠已察知決定態度之時期 於廿七決定開催湘黔滇粵桂西南五省聯合會議事對各省軍事領袖已電求其派遣代表會議似爲下月上旬云（廿八日香港電）

胡漢民蕭佛成等中央委員於廿四日以電致福建首腦部『速悔悟前非而護黨救國』含有勸告意義對此福建首腦部於廿七日連名復電曰『國民黨之腐敗無有甚於今日者無救助之途若非新政權自滅則難徹底云云（廿八日廣東電）

廣田外相於官邸

開日美懇談會

美使等兩國外交要人均到

外相所言應謀解決之問題

爲確立日美不戰主義決擬突破一九三五年以軍縮會議爲中心之國際危機廣田外相二十七日午後七時半於外相官邸開催日美懇談會列席者外務省側有廣田外相重光次官東鄉歐美局長天羽情報部長森下亞細亞第一課長美國側有谷魯大使內比爾參事官及在京通信特派員四名首由外相謂日美關係被險惡空氣遮蔽兩者間必須由左記諸問題以謀解決

一、太平洋防備制限協定之擴大强化

一、兩國民爲謀除去不安增進友好關係計須交換親善使節及決定達成此目的有效之方式

一、以日美建艦競爭問題等爲中心由各自立場自由吐露意見加以懇談

該會談於十時半始散會矣但當夜會談之內容相約決不准洩漏於外想像質疑應答必有相當之進展而觀廣田外相對日美不戰工作漸有奏効之模樣云（國通二十八日東京電）

駐華使館參事

將任天羽氏

赴用若杉氏

爲情報部長

日本駐中國公使館參事官因矢野參事官隨智利公使榮任後已虛此位廣田外相以對中國外交甚是重要擬將在中國歷任有經驗之天羽情報部長調任此席一方對于情報部長以對美外交强化起用桑港領事若杉要氏該氏受命後于十六日乘由桑港發之秩父丸歸國月底可到舊京屆時其將實現更迭乎若杉氏係東亞同文書院出身之秀才云

蔣告十九路軍

將士書原文

南昌訊、蔣介石發告十九路軍全體將士書、文曰、據報福建陳銘樞李濟深之徒、竊據福州、假借我十九路軍名義、滲合第三黨社會民主黨之反動份子、倡言聯共、背叛中國國民黨、反抗國民政府、組織其共產黨化身之所謂人民革命政府、廢棄本黨總理自革命以來所創造青天白日之黨國旗、而揭其上藍下紅、中嵌黃色五星爲號之叛旗、全國併力剿匪之嚴重之秋、竟有此危害黨國自促滅亡之舉、是誠何心、良難索解、顧陳銘樞輩敢悍然叛變者、實以其對於赤匪共匪已實行妥協、議定互不侵犯之密約、彼此策應之計劃、諉以黃琪翔章伯鈞彭澤湘等之依附共間、供效奔走、共黨代表及彭德懷之妻、滯留福州、及取銷國旗黨徽、高唱土地政策、農工政策、則聯共叛黨之說顯而易見矣、且陳友仁及安福時代參預西原借款之韓賓禮等、或任僞府新職、或爲信使、則人言藉藉、所謂賣國害黨之陰謀亦信而有徵矣、閩陳等所持以肆其煽鼓之口實者、一方對我十九路將士橫施恫嚇、謂在閩若不聯共匪、則必見滅於共匪、一方則對民衆假借農工政策、實行土地革命、藉爲煽動、而另一方則又師方振武吉鴻昌在華北之故智以欺弄我十九路軍之將士、彼輩叛徒、惟以聯共爲手段以毀黨叛國爲目的、固無所愛於我十九路軍光榮之歷史更不計及我十九路軍今日之順逆與成敗、其結果受犧牲而召污名者、皆爲我十九路軍全體之將士、於若輩固無損毫髮也、豈不痛哉、我十九路將士自十三年以來、東征北伐、隨同中正持戟南北、相與同死生、共患難者、何啻百戰、在革命過程中、建樹雄偉、勛績彪炳、實黨國忠勇奮鬪之軍隊、豈能爲陳銘樞輩之私產、值茲危急震撼之際、當必能本愛國保民之精神、而嬌然有以自立、斷不應以私害公、致供任何個人叛黨亂國之犧牲、尤不應因一二人之反覆、而盲從附和舉已往出死入生所造之勛績光榮、隨以毀滅、我忠勇諸將士深明大義、當必權衡已熟、勿庸詞費矣、現時中正認定國家當前唯一之急務、與唯一之生路、祇有努力剿滅赤匪、方足以衛黨國而挽危亡、連日贛中剿匪軍事進展極速、中正仍令我剿匪各軍專力於剿匪工作之完成、決不以閩變牽動剿匪之軍事更不忍以十年來患難相從之部曲、爲一二不逞之徒所陷溺之故、而使我國民革命軍自相殘殺、致剿匪陣線動搖、適中共匪粉碎五次圍剿計劃中預定挑閩變之毒計、對於變罪魁、姑觀其以後之行動、畀以自覺自新之機會、所望我十九路軍將士咸斯體旨一面堅持剿匪之原有陣線毋見撓於亂命、一面力圖正義之彰明、以促叛徒之悔悟大義滅親、古有明訓、撥亂反正、責無旁貸、救國自救關鍵在茲、幸我將士速圖利之、有厚望焉、蔣中正十一月二十二日

有發警告意嚮乎

對中日之紛爭

勞働黨員特爲質問英外相

答他國加入不能發生効果

勞働黨議員毛哥孟芝氏二十七日午後在美國下院于質問時間之際再三問對于中日紛爭事件政府當不能以日本對于滿洲之現狀已成事實强迫承認如有其事則政府據二月于國際聯盟會所採擇之決議對中日兩國政府有發警告意嚮乎而賽門外相則謂中日兩國現在之關係他國加入不能發生何等實質的効果其說如左

中日兩國間確實直接交涉而聯盟會決議想大體均屬公正故基于總會之決議想對于兩國均不能發生喚起注意之結果云

俄方首腦於北鐵預算

故意將收入加以激減數字

最近當北鐵編成一九三四年度預算之際蘇聯側首腦部故意將北鐵收入加以激減的數字而自一九二八年七月至十二月下半期收入爲三、二一六、二千盧布一九二九年同期收入爲三、六四九、九千盧布至一九三〇年不過一、八九三、五千盧布之狀態云

今日本報出版

三大張

奉贈各國郵票

集郵之風已普遍全球我國人士近來亦有疾風迅雷盛行之勢本社精選全球各國郵票以供同好者之需今爲廣集同志起見發售一百種至二萬種一外國郵票如寄下郵票五分即贈各國郵票一套並本社目錄一冊如蒙寄新郵票三十分即奉外國郵票一百種三百種一元五百種二元二角一千種七元

營口永世街 圖書館對門 滿洲郵票社

新京北門外

龍驤汽車行

滿日電話二一六三一番 一一號

遺失滙票聲明作廢

啓者敝人於本年九月九日於營口中國銀行開出天津中國銀行照付田小魯第九十八號滙票壹紙計大洋叁百圓正該票偶因不愼在津遺失除已向營口大津中國銀行聲明掛失外嗣後無論落於華洋人手概作廢紙

田小魯謹啓

聲明戶管大照作廢

敬啓者鄙人居住鐵嶺縣六區五十餘年務農爲業早經先人置有田地計十三段戶管大照十三張各歲因避匪亂將契紙埋於地下日久被雨淋濕不堪再用因得管業關係業經呈請縣公署備案補發新照以便管業恐未週知特此登報聲明

鐵嶺縣六區下塔子 頃士和謹啓

駐赤平泉通盛公司敬啓

敬啓者敝公司在赤開辦數年代理美孚煤油南星靛水顏料及東北火柴批發零售信用卓著素蒙各界惠顧不勝感謝恐未週知謹此廣告

美商

美亞保險公司聘請代理

本公司在奉有年專營各種保險事業資本雄厚賠款迅速今爲擴充營業起見聘請本城及外城代理人待遇從優願就者請於每日上午十時至十一時駕臨本公司接洽或函商均可

奉天大西邊門外匯豐銀行內東門樓下 美亞保險總公司華經理陸嘉沂謹啓

學生大募集

一日開始授課

新京分校成立紀念

學費大扣價特典

滿人本科……三個月畢業

責任指導……自入學始至就職止

大連……奉天……新京

◎另設有免費介紹司機職業部

◎特備應用電影教育……本校獨有特色

◎贈送簡章

關東廳公認 滿洲自動車學校

本校 大連市北大山通十四番地

奉天分校 奉天商埠地三經路四番

新京分校 新京曙町二丁目十四番地

本報發刊

崇德彰善錄徵稿啓事

敬啓者竊維吾滿俗尙質樸爲世所稱道在此古風未泯之邦三千萬官民士庶之中或施仁發政爲宦海之循良或處世立身有碩聲於鄉里堪許爲德行美備之君子者自均大有其人今日政治既在王道主義之下德行一端又居孔門四科之首其應使芳輝永播幽光發揚者固矣而樂善好施扶危濟困本已飢已溺之襟懷活盈萬盈千之生命熱血高風亦同屬不可湮沒即如建國初期萑苻未靖民衆遭逢離亂慘狀筆難盡述各地慈善家及時奮起踴躍輸將努力救恤其功績之昭著與以德行見重之英賢兩相並美實各具不朽之價值揆情度理均有特書之必要本報鑒此因決定刊載崇德彰善錄專爲立德諸彥及慈善大家徵求事蹟逐次錄登報端將來並須編訂成書用期竹帛垂名傳諸後世永爲德育之金鑑焉所望各界人士不吝贊助舉其所知剋日寄稿不勝企幸之至茲並訂徵稿簡約如左

簡約

一、本錄所載限於德政昭彰之循良德行美備之賢士扶危濟困之慈善家其事蹟確可光耀簡冊值得特書者

二、各界人士均可就其所知之具有前項資格者紀述事實寄稿推薦以備採登

三、推薦人於寄稿同時須並寄被推薦者之照片一張俾資製版刊載

四、來稿必須文義通順字跡清楚

五、推薦人現在之通信地址及眞實姓名於寄稿時亦須通知本報以昭鄭重並便於必要時之詢問調查但並不揭載

六、寄來之原稿及照片無論登載與否恕不發還

七、寄稿信面請書『大連市常盤町廿九番地滿洲報社崇德彰善錄編纂係』收啓或向本報各地分社寄稿亦可

注意

倘將製版費等繳於分社或代派處時須索取臨時領收證而後於五日以內未收到本社之正式領收證時須速通知本報經理部

擴張駐華公館權限
應合中國新事態
於平粵滬公領館置有能外交官
日外務當局擬定之新對華政策

以福建省獨立、爲導火線國民政府之中央集權動搖因觀釀成各省獨立氣運之狀勢故日外務省首腦部以向來以駐華公使爲中心之外交政策恐將來與新政權間發生涉外事項時多有不便於此際改正擴充在華各公館組織權限次第解決地方的紛爭事件使統制適合中國新事態之意見一致故擬於北平上海廣東主要都市之公使館總領事館配置有能之外交官 對如福建之事件期得與軍部協力 講迅速且斷乎之主力的手段云（國通廿八日東京電）

尊重地方政權存在
排斥不法行爲
日外務省對閩府之態度

就福建獨立新政府之機構據其後到外務省之情報新政府大體以國民黨右翼黨共產黨右翼黨之合作而成立者如其所揭之政綱表面上頗有共產主義的色彩然未觀今後之發展不得有如何決定故日外務省對新政府決持如左之態度

一、福建獨立運動之歸趨今雖不能俄然斷定 然有不得不尊重各地方政權之勢威之狀態

一、依此日本從圖實質的擁護其權益之意義有與地方政權行必要折衝之用意

一、然無論任何政權若行排日抗日運動而有抵觸日本利益事時爲排除之有執必要手段之決意（國通廿八日東京電）

赴日視察馬政
王馬政官談話

爲見學馬事施設並視察馬政之馬政局王貫三氏近於月之廿五日晚完成使命在一般人之歡迎聲裡歸京赴任曾對往訪之記者談話如左

既達東瀛先參觀大阪競馬十週年紀念全國馬匹博覽會其規模之宏壯暨朝野上下對於馬事之熱心實令人驚嘆不置次至日本首都之東京確由日本農林省佐佐田技師指導內並經滿洲國公使館特諷福島秘書官隨同旅行參觀東京府中第一之大競馬場陸軍獸醫學校軍馬補充部本部以及陸軍衛生材料廠各機關自覺獲益非淺繼由北海道經奧羽各地之產馬地所有種馬所種馬產成所種馬牧場軍馬補充部支部等無不觀察臨歸又復參與農林省之防疫會議增廣見聞之處幸如何之余視察日本觀其諸施設之整備領其官民懇摯熱烈之招待豈僅以崇敬一語而得表現感謝之寸衷耶只好除對吾滿人傳達友邦官民對我之至情外當全幅精神借鏡日本之完善施設我滿洲國馬政必促其相當發展方不負此一行云

稅關分科規程
於十日施行

滿洲國財政部前此制定稅關官制並正式任命全滿稅關長旋又制定稅關分科規程由十二月十日施行同時更將任命稅關首腦部及以下稅關全員至於稅關組織分爲總務稅務監査監視四科大連稅關且另設郵包統計二科以謀統一稅關事務云

首在改進生計
內蒙自治聲中之另一主張
以多數爲對象自治非急務

百靈廟通信、關于德王領導下蒙古青年倡議之自治、記者業于前函報告大畧、中央採折衷辦法、於不破壞現在行政系統之下、制定改革蒙古行政系統方案、惟各旗設地方行政委員會、黃紹雄氏於抵百後、對此方案已勢在必行、中央並願從實際上扶助各旗、促其進步、從經濟作成漢蒙聯鎖、提高蒙民生計、昔日之羈縻牢籠手段、乃滿清遺毒、此後將一掃而去、從此劃一新時代作成共存共榮之漢蒙結合、於逐步改革之下實現蒙人之自治、、滿足青年派之希望、並調和新舊兩派之隔膜、吾人此新時代開端之初、願將連日觀察所得、加以檢討、證明內蒙在制度及人力財力社會環境之下、不能急遽改革之原因、以現在之種種阻力均爲改革之對象、必認識此對象、始能着手於改革工作之推進也、任何改革工作必須認清其環境阻力及事實昭示之因果源流、專從理論上高談雄辯不從實際上去問題、研究問題、定不能得到解決問題之切合方法、蒙古需要改革、需要近代化此爲任何人所同情、輿論界對蒙人之要求改革、尤抱深切同情、但一事之成、要以不種惡因不留弊害不遇甚高之阻力、始能收到預期之效果、內蒙種種事實之昭示、均未能達到青年派主張設立政府之程度、故殊途同歸之各旗自治、在中央及地方政府扶助之下、實現青年派之理想實爲適於現在需要之方案、試、研討各盟旗現在制度、亦惟有利用現握行政實權之王公、始能收到推進新制之效果、考各王公之取得今日之地位、由來已久、自元太祖成吉思汗起於漠北、自稱蒙古、建都和林以後、掃滅回紇室韋諸族、勢漸强大、侵略漠南、統一中國、擴版圖至西歐、使歐洲各國不忘黃禍之名詞、蒙古種族亦因乃祖文事武功震爍古今乃能維持至今、不爲外族所同化、內外蒙古四部落六盟一百三十三旗、亦繼此精神、永爲元太祖裔孫之統治地、滿清之降服蒙古、亦不過加封原有王公、使之効順、初非另有更動、故王公制度之繫害、亦不能責之清代帝王、即蒙古青年集矢之喇嘛教、其侵入蒙古時、亦係元太祖十七世孫阿巴岱親謁達賴喇嘛請來、部衆因此奉以汗號遂名土謝圖汗、清代隨其俗而利用之、初非清帝助喇嘛侵入蒙古也、自喇嘛教入、蒙人之尚武嗜殺精神、一變而爲佞佛誦經、修積來世、銷衰思想、教義禁娶妻、致人口日益減少、不事生產者日多、生計日益墮下、寢成今日之境、阿巴岱汗實爲蒙古罪人、不能遽以愚民政策責之外人也、蒙古之屬千百年來未受世界進化之影響、仍保持其原始社會生活者、亦固政治組織、精神思想、社會環境、歷千百年來一成不變之故、蒙民之優秀份子不皈依於王公帳下謀政治之活動、即皈依於喇嘛教下必求來生幸福、推進社會今優秀份子既無不滿足之衝動自無人注意改造環境、直至最近、始有德王領導下之青年派出現、但憑藉過於薄弱祗能博得其有近代思想人物之同情、仍不能喚起多數蒙人之覺醒、以中原人口之多人才之衆、二十餘年猶未收獲改革之實效、以此例彼、愈證明中央方案有益實際、當局某君之談話云一以少數不顧事實之人物、託以重大權力、勢必流於暴民專制之途、外蒙已深感此苦、王公被殺殆盡、民財全被共產、除少數紅黨青年、達到享樂目的外、一般人已不知人生興味何在、內蒙古王公引此自懼、故咸願在中央及省府扶助之下、徐圖改革一舊派王公曾云「吾們的力量、總是跟人家擡轎子、與其給不相干的野心家擡轎子、不如給中央及政府擡轎子、的好、吾們也可以跟著往前走幾步、吾們更犯不上找一個老婆婆來侍候」青年派之自治主張、係着各旗王公將所握政權、交還自治政府、故高度自治之名詞、王公之權將被奪、故有找婆婆之牢語婆婆之地位非强制他人所能獲得、謀婆婆地位之人、殆可以醒歎、內蒙之急遽改革既爲衆所不許、此後惟有仍利用各旗之王公、使之各自組織地方政務委員會、由中央地方予以人力財力之扶助以一旗爲單位、謀政治經濟之改進、錫烏伊三盟延袤数千里、而人口不過三十萬、經濟尤感困難、若干王公已以出賣王府用具維持生活、自治政府定每年經費十八萬元、尙係限於辦公費、即此數亦非各旗所能常久負擔、有機關而無事業改進費、根本即不能收改革之效、如旗自治、由中央地方予以扶助、利用王公原有人力財力資省而效大、先由改革經濟着手、使蒙人生計日趨向上經濟上收有效果、則風氣日開、對新時代一切設施、始有接受可能、然後始能創辦工業、發展教育、在今日之情形下、一般蒙人求食不得絕不能捨其惟一財產之牲畜不去放牧、而去學校聽講、凡不需放牧者、仍屬王公貴族子弟及資產家子弟、此輩本屬特權階級、若言革命、應在打倒之列、故一般熟知蒙情者、主張用大量金錢爲蒙古特權階級辦教育、而主將辦教育之經費、移用於多數有益之生計之改進、生計有辦法再辦教育、一般蒙人始有受教育之機會、凡事應以多數人爲對象、現在多數蒙人之切身痛苦爲生計艱難而非政治慾望之不滿足、亦惟有予以經濟上之幫助、始能得蒙人內向之心耳

美陸軍現勢極爲不佳
參謀總長定改善方策
野砲隊近代化陸軍自動車化
空軍防備兵力則使之機械化

美國陸軍參謀總長馬苦阿沙將軍對陸軍長官達恩提出一九三三年度次報告、書內中有警告鑒及世界不安之狀態美陸軍現勢力極爲劣勢實在危險線以下之形勢等語 並勸告各州之改善方策馬苦阿沙將軍談稱如左

美國陸軍與世界各國陸軍之勢力比較實在危險線以下況現今極爲不安之空氣彌漫於世界者已爲顯然事實故美國陸軍勢力不能不謂在危險線以下余觀此形勢當即刻謀改善之方策者乃因余認爲美國極緊急極重大之事也然而對美國陸軍勢力改善方策余勸告諸項如左

一、將正規募集兵力自現在之十二萬增加至十六萬五千

一、一成五之減俸不行之於募集兵

一、以約二億元充當空軍費

一、野砲隊須近代化並須自動車化

一、空軍防備兵力須機械化

一、一般陸軍兵力須自動車化（二十八日華盛頓電）

戰區專員公署
殷汝耕談月內成立

津訊云、薊密區行政專員殷汝耕、對記者談稱、通州薊密專員公署地址已擇定文廟該地原駐有軍隊、現因檢閱完竣、即將房屋騰出、本人已派員前往準備佈置一切、唐山灤榆專員公署、陶尙銘氏亦已派員前往佈置、兩公署準備現已大致完竣、本月內必可成立、本人日前派科長霍實赴古北口等處調查、日內即可返平報告、不久擬再派員到三河平谷等戰區各縣調查、專員公署成立後、第一步對已破壞之交通、先謀恢復及整理、然後再籌辦其他、本人原定即日赴津因于主席將來平、故暫緩前往于氏返津後、本人仍當赴津一行云

法新閣成立
蕭丹氏奔走告成功
仍以社會黨爲中心

蕭丹氏對組閣奔走結果至廿七日正午 仍如前內閣同樣以急進社會黨爲中心組織新內閣而告成功矣 對魯布蘭大總統提出閣員名簿待其承認於茲新內閣正式成立蕭丹以首相兼攝內相外相總相陸相航空相彭尼彭克爾達拉迪及比耶爾哥德諾氏皆行留任薩勞前首相則留任海相觀此依然爲前內閣之延長主要人選如左

首相兼內相 蕭丹
外相 彭克爾
財相 彭尼
陸相 達拉迪
海相 薩勞
航空相 比耶爾哥德
法相 拉伊納爾治
殖民相 達利耶郁
預算相 馬爾夏德
文相 德門治
工部相 潘加諾
商工相 勞爾

（廿八日巴黎電）

婆漢迷
張若谷著 （五）

第六章 從離婚到結婚

一星期後、駱笑梅收到齊詩人從上海寄來的信、知道他已經陪了那個老詩人太戈兒、從上海動身、到浦口換車、三天後可以到天津、希望她和凌薇英履約、同到天津等候

駱笑梅和黃康商量、黃康表示許可、不過他自已推說有事不能離開北京、叫笑梅一個人先去、笑梅臨走的時候黃康親自送到車站、他沒有說什麼話、遞了一盒裝璜得很講究的雪糕給笑梅、在一聲珍重中、車輪動了、黃康一副憂愁的臉、隱沒在月台的人群裏了

笑梅坐在車廂裏、覺得肚子有些餓、打開那隻盒子一看、裏面放着一塊用巧克力和白糖混合製成皇冠般的糕、笑梅心裏正在詫異、什麼丈夫送來這樣的一件禮物、然後來在盒底下、忽然看見有一張紙角、抽出紙條來一看、她猛地吃了一驚嘴裏不覺喊聲「嗐！」

齊詩人立在大來碼頭、伸長頸頸、等候輪船、在他身邊、立着一個穿灰布長袍的少年、一副灰白色的臉兒、嵌了一個粗大的鼻子、和一雙細小像老鼠般的眼睛、兩隻擴大的耳朵、有些像豬耳朵、這是詩人幼年時代的一個同學、他姓郭、名得富、是一個給大衆公認爲頹廢派的小說作家

一座像鐵房子般的大輪船蟲立着漆着紅底雪白洋錢記號的粗大煙囪、漸々地靠近碼頭、齊詩斗立在寒風裏、遠遠望見擁在欄杆邊的人堆裏一個白鬍子穿了道士長袍的老人、他旋過頭來對郭得富道「老郭、瞧嗎！那個便是太戈兒咋！詩人老得多了、他是上了歲數的人、這一回他在日本、在美國、都受到一部份新人物的排斥、心裏是不會快活的、在路上、聽說他又生病、他老人家的悲哀、正好像是孔子的悲哀咋！」

齊詩 和郭得富兩人、迎接太戈兒到了齊詩寓的家裏 進了一個極精緻的小房間、四壁糊着紫紅色的花紙、釘了許多印度胡蝶的標本、靠街有兩扇窗、右邊掛了一尊黃泥浮雕的人像、他們一跨進房門、齊詩人

函授 面授 催眠術 保證成功

本會創辦催眠術事業二十餘年函授成功者五萬人面授畢業者四千衆治愈各種難症惡癖不可勝數成績彰彰在人耳目現在大募學員不論函授面授秘訣一律公開備有詳細說明書函索請附郵票八分（不論何國）寄大連逢坂町一五一番松山號本會駐大連代理人于延俊君收可也

上海愚園路中國精神研究會 會長鮑芳洲啓

營業科目 物品販賣、代辦客事、運輸輪船、造紙、水火保險及附屬事業

滿洲出張所 地址 大連市山縣通八十二番地 三井物產株式會社大連支店 電話代表一〇七一番

牛莊、安東縣、奉天、新京、哈爾濱

採辦貨物 滿洲特產物、麵粉、煤炭、煤燋、鐵道用品、各種機械、小野田龍牌洋灰、洋火、紙類、麻袋、酒精、木材、流安（肥田粉）其他化學肥料、其他工業藥品、五金、石類、棉布疋、鹽、海產物、沙糖、礦諸類、日東紅茶、其他食品、皮底鞋、罐

痔瘡救星

神效八珍 化痔靈 一管專治內外兩痔、便血脫肛、結瘻生管膿痛奇癢、流膿流水、痔漏潰爛、若用此藥、內服或外擦、有立時見影之功、神乎其神之效
一盒奏効、每盒大洋一元五角、函購不加郵費
奉天小南門裏郵親王府胡同李郁生寄廬
代理處 新京北門外五洲大藥房 頭道溝義和盛 大連康德記 源棧 奉天震泰報館 大吉祥 志雲 孫子岡藥房 同興元

五淋新藥發賣
一盒 得利格諾賓（Dorgon obn）
此劑爲大阪醫科大學醫學士福原正義先生所創製爲慢性急性五淋之新藥一經服用確能立奏效果
（五日分金一元五角）
（十日分金三元）
總發賣元 日本橋藥局 大連市信濃町四十四番地 電話八三六二番 振替大連四四九七

廣告
本工場專造各種玻璃器具料盃料碟紅大小類坐掛罩燈一概俱全零售批發定期不悞倘蒙惠顧不勝歡迎
地址大連榮町二番地（即西崗東關街鐵道北）
南滿洲硝子會社 電話五七四〇番

大連連鎖街銀座通
北京料理
包辦中西筵席 隨時應便酌
電話 日人 二二二一一〇 華人 二二二一一九 三階 二二二六四
扶桑仙館謹啓

強精
胃腸病
便秘下痢
肺結核

人莫不求不老强精者、但對於身體充實之精力、如用一時的局部的興奮劑、不獨無効反有可憂之惡結果、故欲求眞實持緒的體精力之培養旺盛 [illegible]

△適應症 胃腸加答兒、常習便秘、下痢、食慾不振、肺結核、喘息、病後衰弱、驅除蛔蟲
△藥價 八日分 一圓二角 十五日分 二圓 一月分 三圓、五角 德用 五圓、十圓
熬蒜露不但無臭而效果尤精、願諸君試請來函通知此點、將試用藥說明書無費呈上（但須註明此報名）
發賣元 東京市銀座一丁目七番地 オセロ洋行 電話京橋六四一番、一六六三番 振替東京七五〇〇三番
代理店 大連市伊勢町 福音洋行 大連市浪速町 日本醫藥株式會社

熬蒜露

新時代之要求 充分之智識 剛健的體格

五種補爾多壽的特効

體衰力薄　一切腺病
發育不全　營養不良
四肢乏力　胃納不開
神經衰弱　貧血無神
精神不振　產前產後
老衰少弱　梅毒諸症
月經不調　皮膚疾病
喘息氣短　記憶減退
肺癆諸病　硬化動脈
頭痛眩暈　諸虛百損

補血強精靈藥 補爾多壽

補爾多壽者。乃以身體營養上不可忽缺的貴重營養素「蛋白質。」和製造血液唯一主原料的「有機鐵。」根據最新奧妙純正之營養學理。使用獨特專有高深之化學方法。精煉配製使其互相鞏固結合而成之品。且此品與身體保健上不可缺。人體臟器內必需存的。生血益精主原料。抗病健體生命根之「造血素。」乃是同一組成。異曲同功的名貴藥品。更將本藥作爲主品。復加以砒・碘・規那・拐阿可路等治療各種重要病症的特効藥。以製成下記複方不同。奏効各殊的五種品。依各人之體質。就所患之疾病。對症撰藥。任人擇服。便利人世。其爲何如。

破天荒的大發明!!

製造血・肉・骨・益精・補腦・理想的健康素

新補爾多壽錠

本品者係將上記補爾多壽做成粉。復加以滋陰滋陽强力造血劑之骨髓成分。與預防老衰。健强骨骼的骨質成分。以及益精・補腦和諸重貴營養素之精髓。以製成錠劑之名品。故爲製造血液・精・骨的原料。殆殖精力・腦力之根底。專供給營養素於身體的絕妙靈藥也。

各種補爾多壽價格一覽表

	小瓶	大瓶
純補爾多壽	二、〇〇	三、二〇
含砒補爾多壽	二、三〇	三、七〇
含碘補爾多壽	二、三〇	三、七〇
規那補爾多壽	二、三〇	三、七〇
拐阿可路補爾多壽	二、六〇	四、三〇
新補爾多壽錠	一、〇〇	一、八〇

造血生精强壯劑 純補爾多壽

補爾多壽者。如上所述的與人體臟器內必需不可忽缺的「造血素。」組成全相同。乃是異曲同功之名貴品。故服後立變新血。添精益髓。治療貧血。恢復衰弱。旺盛精力。美容艶色。補充消耗的精力。一掃所有之疾病。以從根本健壯體質之妙品。故欲病後之滋補。病前之預防。青年之美貌。性慾之滿足。身體之健康計。悉認爲必需購服本品也。

專治神經性病皮膚病等特効的補血强壯劑 含砒補爾多壽

砒素之爲物。乃自古即爲中外所公認的治療神經性病。皮膚病等之特効名品。將此更與上記補爾多壽相配合。以創製成此理想的「含砒補爾多壽」藥。故其著効偉功。當然益更的確而又安全。尤其對於腦神經病及一切皮膚病等。更有不可思議的偉効神功也。故凡患該種病症者。若服用本品。則能促進食慾。增加體重。能够使骨骼的發育興旺。皮膚之色澤美艶。而從根本改善體質的神品。世界獨一無二的靈藥也。

專治楊梅結毒一切腺病特効的補血强壯劑 含碘補爾多壽

碘質者乃淸血・解毒・縮消腫脹・消瘉潰爛・促進新生肉芽。頂除腐血爛肉的特効名品。再與上記補爾多壽相配合。以成此名震全球的「含碘補爾多壽」藥。故凡患梅毒、瘰癧等一切腺病質病者。若服用本品。則既奏其補血强精之偉効。復發揮其淸血・解毒・消腫・瘉爛等特効作用。以恢復衰弱。滋補體質。調整全身之狀態。掃除一切腺病毒之妙品也。

健胃補血强壯劑 規那補爾多壽

規那之能够限制吾人體內營養必要品之消耗。佳良胃腸之消化力量。以增進食慾。而爲靈効卓著、世界唯一之健胃壯身之特効品。「規那補爾多壽」者。即此規那配合於純補爾多壽中而成之妙藥。故凡產後。病後。戒煙後。之虛弱者。若服用本品。既可健强胃腸之消化力量。復奏其補血・强精之偉効。立發揮其促進營養。增生血液。醫治疲勞。旺盛元氣。等意想不到之神功作用也。

肺癆特効的補血强精劑 拐阿可路補爾多壽

拐阿可路、能補助胃腸之消化力量。防止胃腸內食物之腐敗。而佳良消化吸收。尤其對肺部諸病呼吸器之病疾。更有獨特專有意想不到之神功品。將此再復加於補血・强精・抗病健體的補爾多壽中。製成專治肺癆症。根除結核病的。轟動全球肺癆靈藥之「拐阿可路補爾多壽」也。故凡患肺癆。各種結核・傷風咳嗽等病。若服用本品。立能淸肺化痰。定喘止咳。消食開胃。補充消耗的精力。增大其體力。改善全身之狀態。眞有起死回生之功。實乃轉弱爲强之靈藥也。

另備「肺病養生法」「延年益壽書」「醫家證明集」諸詳細說明書。函索即寄

總發發所 株式會社 藤澤友吉商店製藥廠 大連支店・大連市山縣通七番地

總經理處 大連 大日本賣藥會社 (全國各地大藥房均售)

奉天

東隣都市參觀畢 閻市長將歸國
十二月六日即可到奉 市政公署所接之電訊

奉令赴日調查近代都市之奉天閻市長新京金市長等四市長並在日視查各節曾誌前報其後關於視查情形亦一再披露茲奉市署最近接得閻市長自日來電謂現正在參觀各近代大都市之一切行政及文化之建設均非常清潔整肅並近代科學化可稱極完善殊可取法借鏡現已參觀將畢約於十二月六日即可到奉云

又訊奉天滿方各機關各法團以中野副領事調升重慶總領事行將首途爲與該氏餞別計特聯合於廿七日午後五時半設宴招待各節已誌前報茲以各方關係乃改於月廿八日午後五時三十分仍在大和旅館設宴餞別云

菱刈軍司令官 視察畢歸京

視察奉山線錦州一帶完畢來奉之菱刈大將原定於月廿六日午後二時由奉飛京各節已誌前報旋因各方關係乃在奉稍事周旋改於廿七日午後三時北行之南滿列車鳩號急行車赴京奉天日滿各機關首領法團代表到站歡送云

日本駐滿全權大使關東軍司令官菱刈大將赴錦視查各節已誌前報茲已視查完畢於廿六日乘飛機於午後二時到奉署事休息即仍搭乘飛機赴京預定三時到京云

川崎宣化司長 招請滿記者

中央外交部宣化司川崎寅雄司長並該部屬官吳沅業二氏於廿五日來奉各節已誌前報川崎司長爲與興論方面聯歡及探訊地方情形並發表談話起見特於前廿七日在大和旅館招請滿方記者發表談話如下

（一）交通之建設 滿洲國之鐵路預計六萬里之長路線現在於滿鐵資助之下積極建設一國之命脈首在鐵路之發達滿洲國有如此之長鐵路則發展當可逆定也

（二）日本承認 滿洲國之成績頗惹世人之注意其後又得日本之承認更惹世人之注意但滿洲國有實際之建設與國力終必有最後之勝利也

（三）統一貨幣 一國之金融關係非常重要滿洲在中國統制之下時金融紊亂人民被其困苦者不可言狀注重此點未滿洲建國後極力頓已趨定善及年餘貨幣之整矣此後更不可以限量矣

（四）努力幫忙 前此各期對本部之一切發表事件均盡力披露此後仍希特別幫忙云

（五）時許談話告一段落記者乃作謝而辭云

中野總領事 將赴川就任 各機關首領 爲該氏餞行

在奉天日本總領事館中野副領事受本國命令調往四川重慶充任總領事各節已誌前報現中野副領事已將行裝整齊行將就道該氏在奉多年與各方關係密切故於臨行之前特

佐伯正屬官 公葬之隆重 參事官均參加

昌圖縣屬官佐伯正氏自到任後竭盡勞思努力公務因之積勞釀疾後乃入四平街醫院療養但因勞甚劇不克施救終至藥石罔效乃竟於月廿三日午後四時四十五分與世長辭其遺屍由省方派員迎來奉市因該氏爲公殉職殊堪嘉許爲恤死慰生計乃令民政廳恭祭委員會實行火葬該會乃定於月之廿七日午後三時在日站橋立町葬儀場於各機關首領各法團代表並各縣參事官蒞臨之下舉行極隆重之葬儀云各縣參事官因奉省令參加佐伯正氏之葬儀乃均於日內紛紛來省於廿七日參加葬儀後即匆々返去云

民政部派員視察 奉省各地情況
廿九日自奉天出發 來月一日到山城鎮

民政部以事後各地情況如何雖有各縣之報告終未能實地視查現爲徹底視查各地情況特派地方總務科長衞田文男屬官白木谷一兩氏分別赴各省實地調查奉天省公署現已奉到該項訓令乃將該視查員一行之日程及到境妥爲保護及供給材料云茲受得其行程表於下

十一月廿六日到奉天

廿七日視查省公署及

廿八日視查省公署及關係各機關及瀋陽縣

廿九日午後七時自奉天出發視查瀋海線先到南雜木興京

三十日自興京出發赴通化

十二月一日至柳河山城鎮

云

新京

暹羅衞生局員 視察已蒞京

暹羅國內務部衞生局員楊谷法博士前曾奉國之使命在美國哈巴斗大學留學研究公共衞生今次在歸國之途爲視察日滿兩國衞生之施設狀況於日昨來京預定在京逗留二三日轉赴哈爾濱視察云

鮮人精米所 被匪賊光顧 警察署調查中

新京頭道溝一帶町四丁目後富士町交叉點日隆號精米所乃鮮人金某所經營歷年以來收入頗豐不幸被匪覬覦於日昨午後六時黃許昏閉戶之頃該賊徒乘機入內胆敢將屋裏陳放之鐵質手提貯金庫强奪而去越時電告日警署馳派滿日刑事巡查巡捕特別出動勘察被搶情況搜查附近居民並於通衢市街設卡檢察往來行人直至午後九時許始將警戒線除去另一消息謂警署司法係對於本案內幕之始末並被害主日隆號之當日營業入欵現況詳細取調中云

榮總裁歸任預訊

滿洲中央銀行總裁榮淑章氏前爲視察友邦金融狀況躬赴日本各都市訪友邦日本銀行勸業銀行及公私各銀行金融機關實業界各方面要人暢談友我双方金融發展提攜等最要問題並承蒙日皇陛下詔見頗蒙優渥之招待及各方面歡感聯絡非常融洽聞榮氏預於十二月上旬由日本歸任云

特別市測量建設

新京特別市公署土木建設當局前以舊市街之測量繪圖改正建設上下水道諸種工作將屆工竣聞其最新市圖現已設計繪圖終了刻已趕爲印刷俾期公佈而使市民於房屋買賣移讓之際一望而知但關於整理街道區域進行之步驟節節着手如東三馬路東四馬路補修碎石街道同時施設上下水道橫緯狹窄小胡同鋪設石渣道路等工云預備來春解氷期間當可一總實施又首都市內鮮魚野菜市場預備明春指訂二道街適宜之場所云

鼠疫已大殺 對獎勵捕鼠 每隻改二分

奉天省公署現奉新京民政部第八百二十五號訓令略謂奉省北部開通洮遼各處因預防鼠疫獎勵人民捕鼠原定每隻賞洋五分近來鼠迹滅絕鼠疫大殺當減爲每隻二分云々奉省署奉令後當即轉飭疫區各縣一體遵照每民間捕鼠一隻即行賞洋二分不准多賞與不賞藉行獎勵而絕疫氛云

海城

四區與六七區毗連 安設警備電話
五區分局召村長會議 討論建築防匪瞭望台

本縣警務第四區原有電話十餘處傳達消息足可敷用與惟七區毗連恐有大股匪賊由台盤竄來故當局令四區速修警備專線一條以期傳報迅速據電話局云此項工徹於十日內定竣事本縣第五警務分局長孫寶興於月之二十七日會同區農會長丁潤華蕭雨時等召開全區村長會議除修軍用警備道外並由各村之高崇地點建築瞭望台須距五滿里之遙接連修築大約如古時十里一墩五里一堡之意聞各村業經遵令辦理矣

瀋陽縣警務局 開署長會議

瀋陽縣警務局劉啓明局長對於瀋縣之治安非常注意因之瀋縣之地方非常太平人民非常平安但仍恐不時發生意外故除通令各署隨時嚴加注意農村之治安外並於每月招集各署長到局開會一次以便討論各地情形而資設法改善並隨時訓示維持治安方策現十一月行將終了乃於前廿七日下午一時又招集有署長到局開會討論直至下午四時餘始行散會云

報告紙謠譯詐財

邑三區管界小河沿村長薛某於廿四日到警局報告有日站翻譯王子雲者於廿二日到村聲稱係奉令察事者當在該學堂歇宿一宵村人招待之後王某百般刁難謂該村道路修的不好將報告日人嚴重懲罰鄉人愚懦百般哀懇由會上拿出大洋廿九元王子雲始去及警局查問日砲隊有無其人答云該隊夙無通譯始知王某指官詐財云

令調查都市 務領依限報部

縣公署頃奉民政部令着調查本縣都市如牛庄腾鰲堡刊爲第一類都市至虎庄屯耿庄子則刊爲第二類一類者限十二月底報齊第二類務須來年月底報告竣事云

募捐設粥塲 由紅卍會代辦

本縣行政監督尹永頌監於農民之報災者已達四萬餘畝若不設法振救則嗷嗷哀鴻將變爲餓殍矣因此於行政會議席上尹縣長對此事一力提倡計論最終由官民一齊募捐待有成數即交於海城萬字分會代爲放粥誠善舉也吾知貧苦分子聞得斯項消息必然額手稱慶也更望慈善任抱之各大紳對粥廠一層早日觀成消災泯禍福德無量

安東

由莊河海岸卸陸 運來粮食彈藥
南京政府接濟鄧鐵梅 警備艇前往努力捕拿

刻潛伏鳳城岫巖廟之鄧鐵梅屢被日滿軍追擊日緊既乏粮食又缺子彈以故其部下逃去者甚衆前曾電請南京政府哀懇補充接濟已經南京政府允准對其部下之匪首鵬飛以下二百名謂將由南京政府送到粮食子彈遣派戍克〇〇隻到莊河近海邊準備卸陸滿日當局探知該消息急派在旅順之停泊海邊警察隊所屬之警備艦急航往莊河努力捕拿中云

協昌源財產查封

本城巨商協昌源欠各債權人之款二十餘萬元因一時週轉不靈遂於廿三日晚東夥潛逃一空債權人等聞得斯項消息悉驚慌無措於是警務當局除派警監視其眼目及各股東家宅外並派警到處捉拿而該東夥竟潛無踪跡於廿四日忽被中央銀行將各東家之家產依法查封矣聞本城商會本擬設法維持使該號照常營業其奈大股東李書林神經過敏恐債人遭損失獨多也悄然携家潛逃不但累及各債權即與彼同財之小股東亦因李書林受害押家產及提執事之累如李書林之處理協昌源耳云作法自斃矣蓋李某之財產償還債務有裕如況本城官紳多願維持其不荒者因一部其櫃上之大局意不可收拾矣刻下官商兩方正在調驗其抵押品能值若干統繫籌畫以善其後云

道德會成績卓著

本城萬國道德分會自奉官立之後會長崔重三及主任白撫忱趙子元等對於道德之提倡亢吃々維日不足刻間已立女校一處學生達四十餘名值女生講演五行三戒之題日經白理事長導至女學講堂首四日早十時曾到該會參觀當日親課以仁義道德忠信孝第等功授請品學兼優之老宿孩日教將宗旨法至良也記者於廿四日逃將仁義禮智信之道理講得由々上口其次則韓秀英吳文明杜學良諸女生俱能借題發揮將三綱五常五倫八德等解剖的詳盡無遺一般旁聽者莫不驚訝因十餘齡之脆弱女子受教不過兩月居然有此良好成績實爲吾人所欽佩不已者也終由講演主任王繼堯女士出席講演婦德女箴綜括家庭瑣屑事理引譬取喻妙語如珠雄辯滔々歷一小時之久其變化之處猶如暮鼓晨鐘煞可發人深省誠道德會之傑出人才也聞王女士系出名門竟不辭犧牲相苦口婆心爲女界痛下針砭其功德之宏實未可量佛云若有女兒身得渡者吾即化女兒身以渡之王女士有之矣最末由會長登壇講演其態度頗有老氣橫秋之概然演說時莊雜出妙語解頤將日用平常之道講得有聲有色聽者僉々口服心肯所謂言之無罪聞者知戒實不塊爲講壇之老將至十二時講完記者始興辭而歸

守備隊仍回站上

駐紮牛莊城之友軍守備隊於西部匪竄以次討平定於日內全部開回海城驛並於海城恢復舊日之憲兵分遣所

召開治委會

安東縣長孫文敷氏自到任以來對於內務行政徹底整頓民生治安悉心籌維毫無遺力現已逐漸就緒該縣長茲又以鴨江封凍臨邇冬防一關重要近三四日間連次召開區村長會議防空會議昨二十一日午前九時又召開治安維持會議竟致日無暇晷至所議決各案正在分別進行中此足徵該縣長勵精圖治爲地方人民造福利之一班矣

匪警頻傳中 組織偵查班 飭查被綁人數

一區金山村住戶何某（名未詳）家道小康爲避免匪氛計全眷已遷於市內八道溝口福店院內寄住其家中農田事諸僱工照料其稱安適乃前十數日何家老嫗年已五旬餘因惦念鄉家菜蔬及其他屑事尚須親自照料因偕其某子媳一同返鄉詎是日竟爲匪人所綁去悉時間竟去匪數名將老媼綁去因不利於行復捉獲某姓馬一匹令老媼乘坐而行並聞其子媳因同行至左近某親戚家住止故未一同被綁亦云幸矣

安東縣一區城廂青梅村及聰村溝昨二十日午後去有匪十二名均着便衣各持大小槍械將該村居民蕭文斗之衣服若干並現大洋二十圓一併搶去逃逸又劈材溝王家店執事人士連源日前晚十一時突去匪十一名將該店所存現小洋二十元搶去逃逸黑溝而去云云

安東縣市內官電街利源棧院內住戶寧小樓家前日被匪搶去金鐲一案業誌前報該案發生後該管二分署各分所對於緝匪特別注重因茲各分所發起組織便衣偵查班由各警士輪流擔任偵查以期該案早日破獲云

安東縣警務局白兼局長爲愼重區村後被匪所綁之人後票詳數特令行調查自事變各村被綁之人票及經警察大隊打回之人票各有若干以便統計呈報是以已令行各區趕速調查被匪綁及接回之人票詳數以憑核辦云

准保護採伐森林

鴨綠江採木公司韓理事長次以該公司廿五週年紀念後對於木業採伐區域之匪氛滋擾各料棧均各觀望不敢投資採伐因特借由木業白所長等赴省請求當局保護辦法等情業誌前報繼聞業邀省當局允許除東邊各縣鎮壓備軍駐防之外關於該公司森林採伐區域再由駐在各警備軍分別酌奪地方形勢加派軍隊保護以重木業云

日滿親善設分會

縣公署頃准日滿親善總會函開在安東設立分會並函協助保護以利會務等情縣長孫文敷准函後除飭屬保護外並已通告一體週知其公函如下逕啓者本會爲提倡日滿兩國民之親善完成王道樂土俾兩國人民互相諒解相助相扶藉圖增進福利促進東亞和平起見業經成立在案各縣市鎮支部分會亦已逐漸成立茲委張子東爲安東縣分會正會長孫吉成仇煥章二人爲副會長相應函達貴公署查照備案並轉懇飭屬一體協助隨時保護勸募會員多々入會實爲公便等因准此相應通知即希飭屬一體協助云

泰來

劉東藩總任縣長 李師泌氏掛冠
遺愛在民各界歡送旗匾 美政普敷官佐恭呈盾章

泰來縣長李師泌氏呈請長假已蒙照准調省候委所遺一席經省署改委劉東藩接充於二十三日十點鐘接印視事查劉縣長前任政界充任要職數載成績卓著此番蒞任斯地必有一番之整頓云

溯前泰來縣長李師泌氏宰泰以來瞬經師歲洞明政體勵精圖治故元年十月間滋任雖值地方不靖民生凋敝之頃竟能不憚險阻首先督隊肅清邊境搭子城及街基之匪逆並派農商代表地方紳董携帶自新證分赴四鄉招撫被脅走險之良民悉使革面洗心回里安度嗣即籌發賑衣賑糧並於縣城設立粥廠俾寒者得衣飢者得食窮苦無告者各得所歸今春遵照省令發放春耕貸欵復不悍勞瘁悉籌劃凡無力耕作之農民均得貸欵從事耕耘以故元氣稍復民得蘇息復關心民瘼籌江堤河壩預防水患請修道路橋樑以利交通且躬親勸驗堤工調查蟲災舉凡利民要政無不措諸實行近奉省令編練保甲收驗民槍李公更與駐泰友軍根岸大隊長等再四協議總以維持治安保衛閭閻爲職志迭經招集保甲會議李公則切曉諭始得具體辦法以故收槍之事民均樂從毫無疑遺凡此優良政績實屬不勝枚舉故地方民衆對於李公有口皆碑無腹鼓咸謂李公政績爲泰來歷任縣宰之冠正期治綫上理與民休息不料奉令調省農商各界得訊後乃投轄攀轅電挽留終以成命難以收回借寇遂致無望李公乃於十一月二十一日解職二十二日首途農商各界依戀情殷歡送萬民旂兩支文曰「一應明仁恕」「造福斯民」硬匾三事文曰「農商愛戴」「博濟爲懷」「德被黎元」頌揚李公德政當就道時農商軍警男女各校學生齊集車站歡送到達而約數千人高搭牌樓炮炮齊鳴軍樂鑼鑼高呼李縣長萬歲備極歡騰之概又駐泰陸軍三旅旅長王樹棠稅捐局長文集航均欽李公澤及群黎亮節高標恭贈間盾一架文曰「永欽高風」一金質紀念章兩枚當歡送時於車站與李公佩帶懷間由日滿軍官佐及泰來縣公署全體職員與李公合攝留別紀念誌欽感於李公交代由駐泰影而該署全體人員因李公向以職務神聖等語相督責上下一體協奏事功故當臨別之前無不黯然神傷感興離索於署內公宴一次參事官鈴木英治因與李公和衷共濟情同昆仲同寅鑄製極重金質紀念章一件金鍊一件並由教育局長夏文宸書玉版宣紙墨跡一副文曰「山高水長」贈送李公用垂永久云編者李縣長師泌氏宰泰甫經一年竟得群情歡洽治績照彰其於收驗民槍處置有方大有令民賣刀買牛賣劍買犢之遺風若李公者誠不愧今之龔黃也

伊通

政治工作週年紀念 警學列隊遊行
敬告民衆努力向前猛進

本月廿一日正是去年匪後省方派政治工作班來伊之日彼時土匪降兵偏地般商富戶良民流離失所之際李逢友軍及工作班剿撫兼施廓清匪患本年夏秋以來又盡力建設其大如伊通公主嶺汽車路伊通新京汽車路伊通營城子汽車路三大幹綫完成隣縣及四鄉電話綫路建設城內街衢路燈修築城壕砲台二十八個恢復民衆教育館城鄉學校城內街道橋樑舉辦全縣自衛團清潔戶口實行十家連坐等等新政不勝枚舉現下邑內商民得以遷回從事安居樂業者皆政治工作完成之收穫也因此週年爲喚起民衆之注意由各校師生及警察隊結隊遊行鼓號前導後繫車上覆國旗標語並有扎人持旗隨行講演解散後由縣警局長張科長及法團首領多署備席六座宴酬各界人士茲將宣傳單錄後

伊通縣政治工作班十一月二十一日由省到縣週年紀念敬告民衆我最親愛的民衆們喔今天是十一月二十日了喔想去年今日本縣長身任政治工作班班長率領全體班員來到縣裏實施政治工作那時候正當匪亂之餘大家流離失所僵凍交通斷絕百業凋弊敗瓦頹垣滿目荒涼城裏的秩序尚未恢復城外的搶掠還是那樣己是不成個縣了本縣長看見這個景況傷心已極所以才率同各班員馬上就努力政實施政治工作蒙友軍大力幫忙並指揮警團剿滅了匪賊然後在商會設立施粥廠以救饑累在街裏設立施醫院以治疾病又請准發放賑糧二千袋以濟淡食這才一天比一天兒見好些等到接任縣長以後又收編警察隊和自衛團派隊並且保護道路公籌防務發放春耕貸欵設立治安維持會恢復學校修治街道橋樑安設電話宣傳王道主義督勵農業勸勉工商直到現在工作了多半年才得到今天恢復舊觀良好結果可是這些事情雖然是縣長率領工作也全仗着駐縣日軍守備隊長和署內同上參事官各機關首領警務局指導官諸位並陳國官警等大家幫助這是何等的艱辛現在恢復到這個樣子啦將來的進步望盼着民衆們哪同心合力一致工作使我們這伊通縣早日實現王道樂土大家共享昇平才算好呢本縣長不過爲民衆之指導者實在一般民衆的力量居多呀你們一般民衆千萬的都要努力向前猛起直追別落在他縣之後各界人條前 縣長有後望此告

大同二年十一月二十一日

伊通縣縣長前伊通政治工作班班長馬英韜

陳局長會議歸來

伊通縣稅捐局局長陳玉珹氏上月底爲赴省參與稅務會議日昨公畢歸來矣

本溪

大堡村組織 接交委員會

本溪縣一區大堡村村長王坤字日前辭職改選郭鳳鳴接充乙節曾詳前報現聞新陳交替因欵項賬目問題以致新任村長不肯接受故於今日（二十三日）上午十時召集村董根戶等開會討論組織接交委員會由村民蔡顯廷王相臣等多人擔負接交事宜現已組織妥協明日可即開始接交云

旅順

自働車運轉手 合格者三名

旅順警察署管內今番自働車運轉手試驗合格者甲種爲加藤政夫劉廷才二氏乙種爲能都一男氏等三名云

錦縣

遵照一科四局制 縣署實行改組
職員僱員共九十八人

錦縣公署日前奉到省公署指令飭令按照全國縣署劃一編制法改組遇子安縣長遵此按照甲等縣之編制改組刻已着手進行計照一科四局之設置辦理計總務科長一人股長三人科員七人僱員十人內務局科長一人技士一人股長二人科員五人僱員八人警務局科長一人股長三人科員九人僱員十八人財務局科長一人股長二人科員八人僱員十三人教育局科長一人股長二人視學一人科員三人僱員五人全縣計九十八人侯十二月一日改組就緒人選計定呈報後再爲緒誌

本社啓事

逕啓者茲委任尹啓衡君爲本報開原分社附屬彰武縣代派處嗣後各界如有訂閱報章或刊登廣告者希與尹君接洽可也此佈

本社啓事

逕啓者茲委楊偉君爲開原分社記者嗣後各界如有訂閱報章或刊登廣告者希與楊君接洽可也此佈

出兌 浪速町二丁目天成號前 鷹取商店 電話六三一八番

肺病吐血去根藥出世

肺結核專門研究家趙羨忱大夫發明

此藥專治青年三期肺病結核久嗽成勞大口吐血痰中代血五勞七傷咯血衂血面黃肌瘦咳嗽痰喘經年不愈諸藥罔効速購此藥立起沉痾無論何種肺病服之均能去根各省代理店均改黑水色丸粒小堅固每料十四元函詢症候附郵六分

大連代理奧町華西藥房 西崗德記西棧

招商代理

◆遼陽公盛源、永峰源、振泰興◆瑞昌號、和發福◆旅順口大德堂◆元房店康德記◆普蘭店新志義成◆鳳城振豐恒德記◆遼源新記藥房◆金州志義成、記◆哈爾濱老福春堂◆安東福升源◆洮南恒成興玉◆總行奉天大西關月窗胡同精業堂趙家理肺藥房◆盤石匯興公◆公主嶺匯源成

●●母體健康兒肥胖 服用本號自生乳

●●失乳瘦兒母焦憂 一瓶下乳如泉流

△每瓶售現洋一元外埠加郵四角

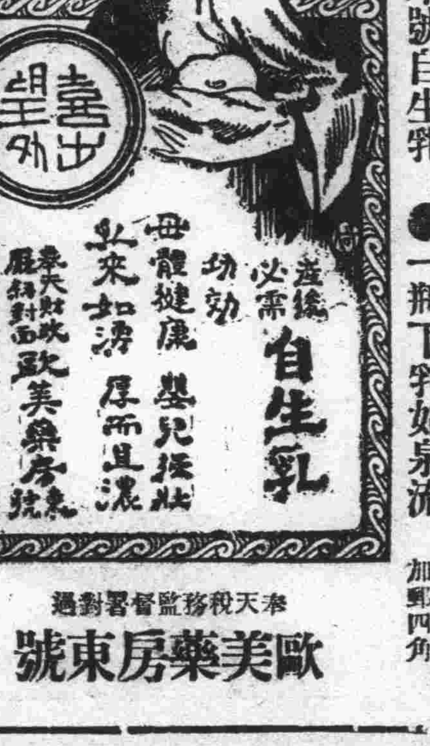

奉天稅務監督署對過 歐美藥房東號

代理店

△海城素恩藥房 △鳳城振豐泉 △蓋平咸春堂 △大連華泰藥房

△大連西崗康德記 △開原城裏同順成 △卅里堡驛志順成 △千金泰信仁堂 △瓦房店儒昶藥房

△公主嶺三合德 △長春日西藥房 △吉林五洲藥房 △四平街和發瑞 △營口營口藥房

△鐵嶺義和堂 △遼陽義和堂 △本溪協盛廣 △長春義和鑫 △金州老德記

△吉林中西藥房 △遼源縣廣生堂 △安東東益增遠 △洮南和發藥局 △普蘭店康德記

各省馳名 斷癮聖藥

康機戒煙丸

斷癮神速 毫無痛苦 輕者兩瓶 重者半打 保險忌絕

藏性和平保無流弊無論新舊癮無男女强弱保險平安戒除食加增精神爽快作事如常粒精小携帶便利清血解毒上特品凡經售試必知名

價目 每瓶六十粒入 每瓶現洋五角 每打現洋五圓

特告 新製小粒乙種六十粒入 每瓶現洋壹圓貳角 每打現洋拾貳圓

總發行 奉天小南門裏大街路東 陸華大藥房

外埠代理 安東益增遠 春華堂 兄弟藥房 大生東瑞祥 泰華 金聚信仁堂 本溪祥發 昌協盛 廣遼陽義和堂 新民 大德藥房 昌圖厚生醫院 長 耀庭藥房 吉林毓生中藥房 西安濟生藥房 大石橋 衛生復 大連德記藥房 華泰藥房

瀋陽有聲電影院

四經路・七緯路 電話五一七一三

十一月廿八日至卅日 星期二至星期四

無頭案

福克斯最佳出品 影界美人瓊瘋倍瑰主演

▲劇情自首至尾無一寸不緊張、
▲情節不測一波未平一波又起、
▲看得人提心吊膽幾要失聲叫起、
▲吸着人的精神、打動每一個人的心坎、

片中嫌疑的兇手、是一個矮小的
女、死者的鄰人證明她在死者被謀殺的同時
△女郞天晚上曾到過死者的家裏、

有某汽車夫也證明曾載過她到死者的家裏、尤以連她自己的律師也證明見過她到死者的家裏、親眼見過她、案如鐵鑄、可憐的她還有生望嗎

？△當朋友、你看完本片之後、還可以讓他也驚奇一下、先勿告訴你便可以跟他賭一個小東道、你看猜一猜、不樣着、頓白吃、倘若時的

大連市西通六十四番地 王仁眼科醫院

電話六七五二號

地址在常盤橋西廣場電車道中間路北便是

穿洋服諸君注意!!

本號在連十有餘年由上海請到技師新洋服材料花樣時新諸君欲穿英國呢絨

向來販賣英國呢絨洋服手工精上加精覺達一千餘種之多請到敝號參觀選擇

大連市監部通 升昌祥洋服呢絨店 電話二一七五五番

新世界有聲電影院

陽曆十一月廿八日映四天

合映全部有聲

（◇）

歐西飛車探險 十八集 紅蓮寺

歐西部佳片十八大本合映有猛虎獅子麒麟飛禽走獸無奇不有二百餘英哩遠天蓋地的蝗蟲完全有聲

票價照常機會不能常有

內外論潮

蘇俄外交之轉變

近來俄國政府之對日政策、突然自其去秋以來之親善態度、和平方針、變成露骨之强硬態度、其重要根本的原因、要在其國際的地位近來頗現良好、其最近外交除對日外交外、在各方面皆接連獲得極佳之成績、其與法美之接近、尤爲最近之大成功、法本爲迄於最近在歐洲列强中始終執最强硬反俄政策之國、美國則爲尙未承認俄國之國（按美俄已正式宣佈復交）然而俄法現已訂結不干涉條約、一方李維諾夫爲商議復交已於七日抵華盛頓、備受歡迎、美國官場竟以有條約國之專使待之、從來固執反俄國策之法國、何故竟改執如是之親俄政策乎、有人謂先於俄法接近、曾有俄波接近、波蘭實有俄法接近之媒介、但予在莫斯科曾耳聞一種外交秘話、大畧謂日本軍界要人過華沙時、曾向波蘭當道提議締結日波軍事同盟、由東西挾擊蘇俄、此訊傳到蘇俄政治家耳中、俄政府極爲重視、乃向波蘭政府用極嚴肅之態度作恫嚇之詞曰「倘日波兩國出於挾擊俄國之作戰、則俄政府不惜舉西比利亞全土讓與日本、而集中紅軍於波蘭之正面、一舉殺到華沙、於是以反俄爲政策之波蘭政府亦不能有所顧忌、採取親俄政策、夫日軍要人提議日波同盟之說固爲一種宣傳、然事實上俄波關係、自今春起已漸親密、以此爲動機而素稱波蘭後援之法國與俄國之親善關係、亦日形鞏固、俄英國交雖因維克公司事件一時有斷絕之勢、然不久即行恢復常態、至俄與巴羅地海諸國之關係良好、則無待贅述、又俄特應注意者、爲俄國政府之方針、自斯達林統一政權以來、已棄其國際主義而採國家主義一事、蘇俄政府指導第三國際、標榜世界革命、煽動各國革命之時、俄國爲全世界所厭惡、及斯達林唱一國內社會主義建設可能之說、專力於國內之建設、既已傾向於國家主義、緩和從來之國際主義、各國對於赤國之憎惡、逐漸形減少、是斯氏緩和態度在外交上已收極大之效果、茲有一極饒興味之問題、即資本主義國採用國際主義時、多由四海同胞之理想提唱和平主義、及其一旦傾向國家主義、則反出於侵畧政策、俄則與此正相反對、當其高唱國際主義、爲列强所深惡、一旦轉變國家主義、專心於國內之建設、則反爲列强所親近、俄雖暫棄其國際主義、並非捨其世界革命之根本方針、然各國對俄憎惡之念、近年已甚緩和、則爲不可否認之事實、然則現在俄國外交之難關、唯與日本之關係而已、俄在其他各方面既無顧慮、則於對日關係、出以强硬態度、乃必然之勢、此種形勢、或將暫時繼續、亦未可知、一年前日俄關係好轉之時、予一到莫斯科、經過一年、乃於兩國關係惡化之日離開莫斯科、睹形勢之轉變、誠哉不勝感慨矣、秋間予離莫斯科時、俄國國內之狀態甚佳、(第一)五年計劃已進至第二階段、步調已可稍行緩和(第二)爲一般人所擔憂之農作、已斷定爲豐收、農業集團化計劃大體可有把握、物質亦漸增、一時紙幣虛、所不能購之物、現已能購、原來俄國之缺乏物質、非由於資源之枯竭、而爲內五年計劃所勉强輸出之結果、五年計劃之步驟稍緩、輸出因以畧減、是則俄富之物質可出現國內市場、於是人心亦漸臻安定、同時國際關係亦變良好、要之、入秋以來、俄已越過難關之極頂、蓋予居俄之一年、爲俄國最困難之一年、同時如俄國當局所豪語、復爲最後之厄年、去年世界言論界批評五年計劃、認爲成功與認爲失敗者實相半、今秋果有斷定失敗者、到底者乎、茲須大書特書者、在强力統制下所行之計劃、極能增進國力、而以之計劃經濟尤然、此可以俄國五年計劃之成績證之矣

國際狂瀾中之中國

自九一八事件爆發至滿洲國成立、太平洋列强均勢再度打破、國際情勢爲之一變、益以經濟會議、軍縮會議先後失敗、世界危機、恰似大戰前夕、有岌々不可終日之勢、如德法衝突、法意衝突空氣、已彌漫全球、即各國之軍政領袖、外交當局、亦莫不倡言自衛、藉以備戰擴軍、莫洛托夫上月六日在蘇聯國慶紀念席上之驚人演說、希忒拉於德國脫盟後之歷次言論、顯然係針對其敵國而發、世界大局之嚴重、可想而知矣

間有持樂觀論者、認世界正値經濟恐慌日見擴大之時、列强喘息未定、無力應付二次戰爭、日德兩國雖經一致公認同爲世界和平之障碍、然目前外交上尙無同盟國家、軍事上亦缺乏充分之準備、退於惡劣之環境、恐不敢犯此大不韙而甘爲戎首、雖然、依情勢之推移演變、大戰不致爆發於現在、實難免發生於將來、中國處此國際狂瀾中、瞻念國家民施前途、令人不寒而慄矣

二次大戰之性質、爲赤白之戰、抑爲列强之混戰、議論紛紜迄無定論、就現狀論資本主義國家彼此間之矛盾、遠過於社會主義國家與資本主義國家間之矛盾、雖然、未來大戰之主角及其性質、目前不能遽加肯定、倘大戰一旦爆發、我國勢必轉入漩渦、爲其宰割之對象、尤爲顯著、至經濟危機、更爲嚴重、當此國家經濟主義盛行時代、幾大經濟集團互相排斥、競相傾銷、列强鉅額過剩商品與資本、莫不欲以中國爲尾閭、利用門戶開放之口號、企圖達稱霸中國市場之目的、最近英國議員竟有以憲兵助我國恢復長江秩序、謀鞏固長江英國勢力範圍者、美國借貸五萬萬元之棉麥、德法在華進行重工業之投資、顯然群起在我國作經濟侵畧之大角逐、平時競爭、尙如此之劇烈、戰時物資資源之擄奪、其劇烈更無論矣

吾人深知中國國際地位之安危、與內政外交之有無辦法適成正比例、自鴉片戰爭至九一八事變、八十年來不可勝紀之國恥、何莫非種因於政治無辦法與外交之失敗、遠者勿論、當前之國難、乃最顯著之一例、然國際狂瀾、震撼亞東、吾人甘心被瓜分被赤化則已、否則、執政之當局、亟應預爲之謀、與民更始、夫應付世界劇變、在政治方面、非僅需要一强有力之廉潔政府與鞏固之國防、且更需要一鐵般組織之民衆、何況我國二者皆缺耶？在外交方面、應打破以往被動孤立之外交、確定一根本政策、認清仇友、分別親疏、方針既定、分途邁進、亡羊補牢、尤未爲晚也

川省剿赤與籌欵

自川軍剿赤之聲、甚囂塵上、吾人再一著論、希望劉湘出其主力、擔負重責、勿令雜軍當前、徒爲赤匪送械彈、同時希望在後方修明政治、撫綏民衆、勿更爲赤匪造同志、月來迭據川省公私報告、吾人所隱憂者、似多不幸而言中、如劉存厚、輕棄綏宣、鄧錫侯遲遲不進、皆足證明軍事之不得力、而劉湘在未行動員之先、即宣布籌欵至四百萬元、雖接近匪區各屬亦不能邀免攤派、甚至令行官產處公然標賣成都大學校產之皇城地基、開各省剿匪用兵從來未有之惡例、其足以激怒青年、重令人心憤慨、直不啻故予共產黨以宣傳資料、間接助之張目、此尤吾人期期以爲不可者也

關於川省剿匪消息、近極沈寂、渝電雖傳五路進兵、及下令總攻之報、觀其配備、仍是各方雜湊、並非由劉湘直屬部隊、專任中堅、此種聯軍組織、互相觀望、最易爲赤匪避實擊虛、各個擊破、吾人以爲劉氏本人如無以身作則、甘受重大犧牲之決心、恐不僅綏宣收復非易、川東地盤、且將窮於自保、蓋軍事遲滯、遷延益久、匪氛益張、士氣愈頹、而稅收銳減之結果、經濟益窘、推進更難、其勢只有日即於崩潰之一途、抑四川情形、有與各省不同者、即二十年來向係蜀人治蜀、帶兵將帥、概爲川籍、平日聚欵搾財之所得、往往置田產、治商業、甚至屯米居奇、造幣營利、以一身而兼軍閥資本家大地主幾重資格、財貨不出故鄉、貪鄙久受指責、一旦赤禍披猖、據傳各軍領袖、紛紛兌欵出省、社會益側目、本報昨接川省讀者投書、至有主張請中央命令經匯銀行、扣留川閥匯欵、沒收充公、以作軍費者、人心不平、於此可見、雖其事不易實現、要之川省軍人、此際環境、確極危險、蓋他省軍人失敗、不過一走了事、川省軍人則財多爲累（未完）

李維諾夫身世

此次於十日以內結果美俄十六年來反常現象之主角李維諾夫、其身世如下、李氏以一八七六年生於俄羅斯一資產階級家庭、畢業於高等專門學校、後投筆從戎、宣傳革命、於一八九八年參加社會民主勞動黨、一九〇〇年爲基輔黨部委員、翌年被捕下獄、於縲絏中參與「火花」編輯、刑期未滿、李氏越獄而逸、亡走瑞士、仍充「火花」編輯、同時任俄羅斯社民黨海外部執委、旋社民黨分裂、布爾塞維克與孟塞維克分道揚鑣、李氏參加布黨、一九〇三回國、秘密活動、並出席三次代表大會、一九〇五年主編彼得堡所出之「新生命」報、翌年又出國、專在國外購辦軍火接濟國內革命團體、一九〇七年又返國、在伐爾加及烏拉爾一帶擔任革命宣傳及組織工作、不久又流亡國外、一九一七年十月革命成功後、李氏即被新政府任爲駐英代表、時英國駐莫斯科總領事落克哈特（因彼發縱著名之「使館陰謀案」）、李氏亦被英政府拘禁以爲質、惟不久即經交換釋放、一九一八年後李氏任蘇聯外交人民委員會主席團團員、後升任副委員長、並擔任愛沙尼亞外交及商務全權代表、歷次參加日內瓦及海牙會議、一九二二年任莫斯科裁軍會議主席、出席國聯裁軍會議籌備委員會第四第五第六等會議蘇聯首席代表、後談判並簽字於一九二九年二月二日之開洛格非戰公約、是年繼齊趣林爲蘇聯外交人民委員長、年來折衝於國際壇坫之上、與歐亞諸國締訂互不侵犯公約、本年七月三日倫敦及波羅的海各國簽定劃時代之侵略國定義公約、李氏任蘇聯中央執行委員會委員兼外交人民委員會委員長

時評

主席對閩之希望

（知非）

蒲留仙云、書生做事、勝則俱貪天功、敗則土崩瓦解、吾謂不僅書生惟然、今日赳々武夫、亦未嘗不然、張勳復辟、運動業已成熟、及舉事之際、竟孑然一身、獨受一時之惡名、方吉聯絡諸軍、反抗中央、大樹救國之旗幟、迨軍一臨陣、咸取旁觀態度、卒至兵歸解散、化妝而逃、前後兩事毫無成就、心存反側之徒、欲再效其所爲、未免非智

福建獨立之實現、其間以十九路軍爲主幹、該軍所有之名譽、皆由血戰所得來、但守正不阿、名望乃可以常保、若因勝生驕、因驕思叛、未必果能成事、亦徒取敗而已、余料其未曾發表之先、對於握軍權者、不能不預有接洽、此刻獨立、早已成爲事實、願倡之者興高彩烈、而和之者寂寞無聞、人謂其曇花一現、畢竟難免、斯言頗堪尋味也

閩省彈丸地、非以攻爲守、不克永保其獨立、即使十九路軍善爭慣戰、餉械之接濟、亦屬困難問題、蔣介石近以沈痛之言辭、告誡該軍將士、冀其速自省悟、本大義滅親之例、急圖反正、完成其剿匪之功、國家庶利賴之

銀行鐵路與農業專家合作計劃

（鄭寶照）

吾國以農立國、而農業之凋敝、農村之衰落、於今爲烈、其影響及於國本、無待煩言、推原其故、有由於天災事變者、有由於兵匪人禍者、而人事未盡、因循坐誤、實亦主要原因之一、今欲解决中國農村經濟問題、固有賴於軍事政治上之努力、然苟能從純粹的經濟建設上着想、而盡人力之所及、謀所以挽救之道、則雖不能作整個的解决、要亦不無遠大之效果可求也、嘗致農業經濟之關鍵、約有四端、一在生產、二在推銷、三在運輸、四在金融、舉此四者而改進之、調劑之、則農村經濟問題之解決、已可以思過半矣、上述四端、均各有連帶之關係、互相之因果、不能注力於其一而舍其餘也、今欲兼顧並籌、斷非一方面之力所能及、必合各方面之心思財力而共謀之、於事始克有濟、爰擧銀行、鐵路、及農業專家三者、使之合作、以共謀農業生產之改良、推銷之擴充、運輸之便利、金融之圓活、酌盈濟虛、同心戮力、較諸一方面單獨之努力、必能有倍蓰之成效、此本計劃之所由作也、本計劃之所陳述者、皆爲農業經濟當前之問題、須集三方面之力以求解決者、果能推行、則非特有裨於社會、抑亦有利於自身之擧也

（一）實行農產運銷合作

吾國農村之產物、或就地消費、或輸出求售、其在交通不便之處、則多屬前者、在運輸較便之地、則多由中間商人零星會集、轉輾運送、以入通都大邑、供各地之購用、鄉民或以不諳商情、或以需欵孔殷之故、貶價求售者比比皆是、年來內地金融枯竭、購買力薄弱、常有大批農產以無人屯積之故、價格一落千丈、致有穀賤傷農之嘆、洵可慨也、推原其故、實因農民無存積農產品之力、一遇出品成熟、即須求售、以圖獲得現欵、藉以仰事俯畜、而一般商賈、亦以金融枯滯、無力作大量之購進、遂致貨棄於市、貶價折閱、亦不得不忍痛出之、今欲設法挽救、非實行運銷合作不能有效、在未實行此種合作之前、應由農業專家加以調查研究、例如某種農產之來源如何、銷路如何、產量幾何、銷數幾何、由產地以至銷場、其間所需改製之手續如何、均有研究調查必要、調查完成之後、乃能先擇必要之產品、就主要之產銷地點、設置運銷合作機關、由銀行業糾集創辦之資本暨經營之人才、一面徵集會員、與以各種優厚之待遇、凡遇會員有產物待沽者、可向合作機關出售、取得公平之代價、合作機關收購產物之後、儘可待價而沽、蓋以其有銀行之貸欵作屯積之資財也、年來滬地資金充斥、多作投機之用、實鮮生利之途、今能移用於此、雖不能無相當之風險、然較諸作投資之買賣、安全已多、況持之以恒、終有大利可圖者、在乎此種運銷合作機關成立之後、儘可與鐵路訂約、所有產物得適用專價運輸、以減輕其負擔、如需各種中途或終點之特殊業務、亦可由鐵路隨時供給、以利推銷、此三者合作應有之途逕也

（二）促成水陸聯運

農作物之來源、往往在鄉僻之地、非鐵路所能直接深入者、今欲使窮鄉僻壤之農產享受便利低廉而又聯貫之運輸、在水道溝通之地、非推行水陸聯運、使鐵路與內河船舶聯成一氣不可、蓋聯運實行、則農產之輾轉運送概無須貨主自理、既節金錢、又省時間、實爲運輸上應有之事、惟環顧國內、鐵路與水道作貨物之聯運者、尙在萌芽、且亦僅限於出入港市之輪船、尙未有能入深農村與內河船舶作切實之聯絡者、良以內地船業多屬幼稚、且散漫淩亂、無從糾合聯絡、即能糾合矣、亦未必能與鐵路合作、共謀聯運之功成、此則吾國水陸聯運問題之癥結也、今欲去此癥結、惟有由金融業者出而糾集資本、深入內地、組織農產運輸機關、一面對於現有之內河船舶可供應用者、或租用或收購、一面逐漸採用新式船隻、以爲之代、然後與銜接之鐵路訂聯運之契約、以利農產之輸出、果能照此進行、則向之散漫淩亂者、今一變而爲整個的組織、其勝利可操左券也、惟在實現此擧以前、應由有關係之鐵路會同農專業家、作一詳密之調查、擧凡各地農產之種類、各種農產之銷數、運輸之現狀、改進之方針等、均宜先事籌謀、而後銀行投資乃不至有虛擲之虞也（未完）

百代新片

Pathé

最新法電收音　發音洪亮

毫無襍聲　科學精製唱片

新百代十二吋京劇唱片

十二吋唱片能唱四分餘鐘爲百代公司獨家

梅蘭芳　霸王別姬（頭二段）　太眞外傳（頭二段）　丁山打雁　楊貴妃

馬連良　梅蘭芳　合唱　四郎探母　寶蓮燈　打漁殺家（頭二段）

馬連良　南陽關　烏盆計　御碑亭（頭二段）　洪羊洞　四進士　鐵蓮花　盜宗卷

出品各大商埠大商號皆有出售請諸君試購

總批發處奉天　哥倫比亞唱機有限公司啓

待儂爲郎燃之

香味清芬

人人愛好

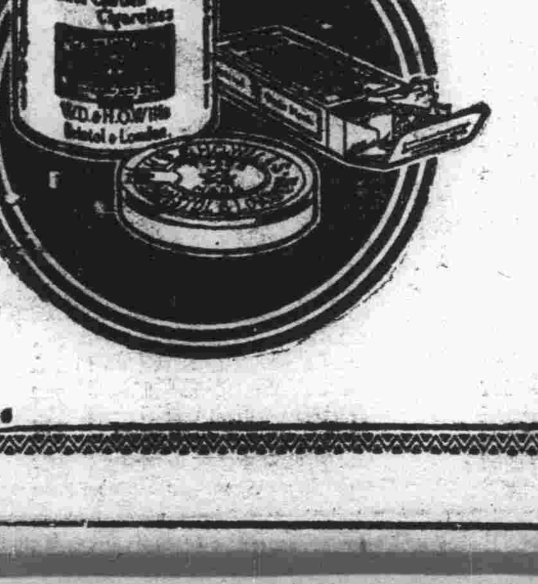

大炮台

香烟

萬有錦箋

輝縣掘出 與歷史極有關係 周武王石龍
叩之作金聲洵爲至寶 王翰鳴請將保存國粹

南昌通信、蔣委員長、頃得前東北軍軍長、王翰鳴十一月九日函、謂其友在輝縣獲得出土之石龍、爲周武王遺物極爲名貴、緣民國十九年輝縣某地、掘出石龍一座彫刻極工、昂首蟠踞、怒目張爪極雄勁樸茂之至、初出土時得主秘而不宣、嗣爲天津北平各界所知、求觀光者非顯官名流、不得一見、現存天津、王翰鳴曾覩斯物、王氏近以物主擬私運某國售諸某皇族引以爲惜、乃勸物主暫緩外運、同時致函蔣委員長請本保存國粹之意、予以收買至是龍出土之揮縣、爲古共伯國、春秋時爲衛傳侯世子係所封之邑、秦始皇滅齊遷齊王建於共墟、漢置共縣至隋開皇、更名城、金貞祐三年、升輝州、明代降爲縣、今仍其名、東與朝歌爲鄰、朝歌紂王都、周武王滅殷、封紂子武庚於朝歌、慮其西叛(即輝縣)有水患、遺此石龍像以壓之、至王翰鳴之函則云、該石龍是周武王獲諸岐山、剪伐殷商、後置朝歌之西、以鎮洪水之出患、今始出土、如果是眞、則其實貴可想而知、聞蔣除一面、電覆王翰鳴制止外運外、並派考古家前往考證、將來或收歸博物院陳列、以重國粹附錄王氏之函如次、總座硯長鈞鑒、謹稟者友人某、獲有周初古代寶物云、係武王得之岐山、剪伐殷商、所至呈祥、後管叔叛、亦係得此物而起、因繫周室八百之隆治皆賴此物、鳴不博、亦不能知其所以然、視其外、金班然、扣之作金聲洵屬國寶也、惟此物主近擬私運往售諸鳴以可惜、然又非常人所可有者、非功德弁茂者莫可居也、因一面徒搜之、而私自介紹鈞右、如有惜國粹意可派一博學君子前來考察如眞可實者、即運往鈞前審判亦可、但不要時、須爲運回原地、至價此人亦不得居奇也、附呈原照片一張恐篇幅太狹、未能顯眞耳、職第王翰鳴十一月九日(附記)石龍像前面橫闊計英尺二十六寸後面闊三十四寸、臥高九寸石座高十三寸、重量七百餘斤、龍鱗是黃色、石質黑亮扣之金聲皇族

舊都北海公園 瓊島白塔
爲古代之建築物 何應欽捐資修葺

北平北海公園瓊島之白塔、爲平市古蹟名勝、曾於民國十四年公園開辦時修葺一次純用白色、煥然一新、嗣經人建議、以塔色純白、並非舊觀、復於十五年七月招商重修一次、塔盤以上仍用白色、塔盤以下改用原來磚色、通身罩以桐油、以期永固至民國十六年春間、塔身灰皮脫落之處、因尙在包商保固期內、原商照約賠修一次、至民國十九年以後、屢被風雨剝蝕、遂復脫落灰皮多處、間有塌陷磚塊、殘毀甚重、但因工程浩大、需欵甚鉅、公欵財力未逮、遂遲遲未克修葺、該園委員會雖銳意節省經濟、擬定復修計劃、仍因園內積欵不裕、難期剋日實行、日前軍事委員會北平分會代委員長何應欽赴該園參觀、見白塔剝落情形、殊爲惋惜、經派軍政部長行轅副官王國忠赴北海公園委員會會商捐欵與修辦法、俾資保護古塔、當由北海公園代爲設計、由行轅副官長室指定永德木廠承修、已於上月底動工、日內即可修竣云

山東莒縣 六十二歲高齡的 奇怪老處女 (續)
癡情不醒躭誤一生幸福 神精錯亂說話猶如夢囈

喜聞佳期 老姑娘誤信已許字莊英、誓死嫁之、實則根本無其事、所願終未得償、漸成神經病日思成婚、迄今數十載、未嘗稍易厥志、如莊英不娶、決終身守節、誓不另嫁、年齒愈長、病狂愈深、好事者或給之曰、莊英已定期與小姐成禮矣、則喜不自勝、其倏覓每日身著禮服、濃裝待嫁、每至街里、無論識否、必請屆期往其家幫忙、更有假書莊英名片、上書高小姐鑒、莊英拜等字、投之且告之曰、莊英這次一定要娶你了、高乃益喜、必出酒肉酬答之、記者訪見時、伊曾從衣袋內出莊英片刺三張相告且告記者曰「明天請往幫忙幾天就過門」言時喜形於色

怕人言老 老姑娘最不樂人言其年老、更不樂人問其年歲、若言其年老必佛然色怒、甚且重責之、伊雖年近古稀、猶喜人言其年少、或問之「姑娘年紀不過十六七」則喜、如叩其年歲、輒含糊答稱「誰知道多麽大了」據記者調查、莒縣大殿鎮確有巨紳莊英者、惟已於二年前去世或有往告老姑曰娘「莊英死了」伊必怒形於色、絕不置信、且責告者曰「你是胡說、他幾大就來要我、誰說是死了」

眞係處女 老姑娘居莒縣東關公安局隔壁、茅屋三椽、小庭寂寂惟所備之嫁妝及衣飾甚富、室內極潔淨、悉係準備佳期之物、數十年來衣食皆自爲之、除吃飯外即念經拜佛、焚香祈禱、如有男子一二人擅經其家、往往被其逐出惟如數十人同往且聲明參觀嫁妝、則伊必熱烈歡迎、翻箱倒篋、出衣飾相示、故數十年來無敢犯之者、記者曾分訪莒邑各界人士、均言該姑娘、確係處女云

高女談話 老處女於記者到莒之日、曾親赴縣府領取口糧、記者因得見之、而作下列之談話(以下記者問老處女答)問、令尊去世多少年了、答、我父驟死的時候、我還小、誰知死了多少年、問、你弟兄姊妹幾人呢、答、共七人、大哥有病時、我把小拇指咬下來給他治好的(言時出左手相示當缺小拇指)問、他們都到那裏去了、答、管他們到那裏去、我都不知道、問、高小姐每天都是幹什麼、答每天供神燒香、供奉老的、(指其已故父母言)因爲沒有多錢、只吃餑餑煎餅和小白菜、從前雖有二畝地、都典出去了、問、莊英快來娶你吧、答、快啦、我們從小做的娃々親、嫁妝早預備好了莊英給我來的片子、說二十九日過門、這不是帖子、隨手從衣袋內掏出白名片一張上書「高小姐鑒、准於二十九日過門、莊英拜」旋又自語道、誰不知道高小姐是山東第一大好人、眞節烈女第一名、我叫他六架盒子來過門、因爲上頭送紅帖、都沒送禮、連過門共六架夠了、到過門的那一天、請你去瞧瞧、別忘了啊●記者見她又要發瘋、遂匆々辭別(完)

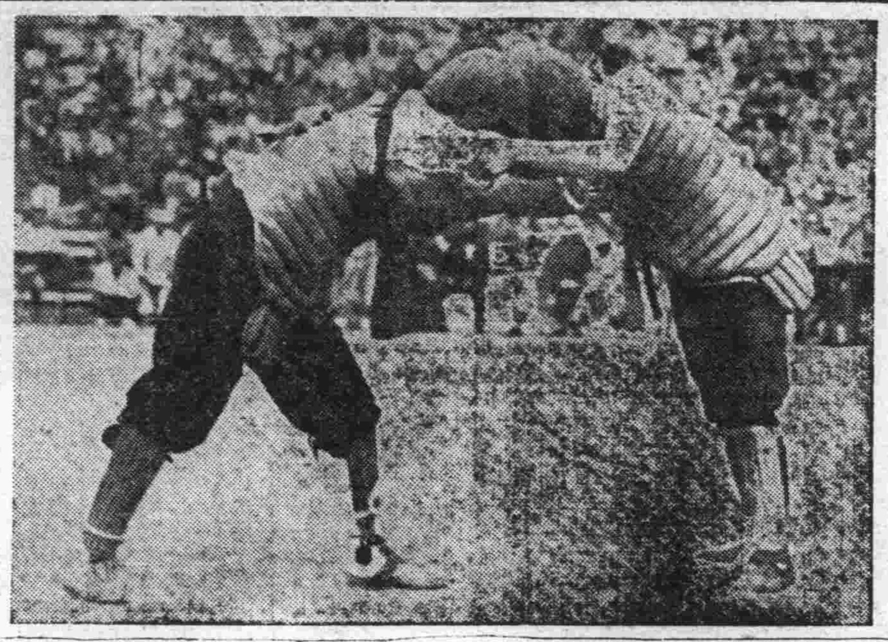

中國女力士相撲比試

中國首都南京於上月開催全國運動大會時女力士相撲比試亦列爲競賽之一種(寫眞即女力士相撲比試一幕)

發現唐代古瓷
質甚細膩色呈紫黃

河北定縣屬一區牛村、有住戶程鍾二者、耕田爲生、現年已逾三十、日前赴該村之南掘坑、忽得古盌一個、質甚細膩、色呈紫黃、擊之聲甚悅耳、及携歸村中、據識瓷者談稱、係唐代古瓷、適有一買古瓷者路過、欲出價十四元購買、程某以價廉不肯出售云

德國大詩人 威蘭傳略 (四)
並其平生遭遇

他這一種與希臘哲人伊壁鳩魯所主張的快樂主義極相近的見解和他那對於卑俗人們的憎恨俱都灌注到他後此的各種著作中尤其利他的小說和詩的創作中他後此的創作除充分表現了他這種精神之外他那輕盈趣妙、麗詞豔語、置之素以此見長的法國作品中殊無遜色、而使當時醉心法國化的人物們和後此的人們不得不驚奇歎賞的作風却始終如一、甚且愈益精妙進步、又因爲他要鞭策社會上前邊已經提及的那種卑劣僞善分子、以宣洩他的憎恨、他就用諷刺刻薄的筆調去描寫它們、給他們活活畫出它們那可笑可卑的鬼形鬼態來、並且又大膽地直接揭露那種人人心中皆有、但是要裝出儼然道貌的樣子不肯吐露的肉感心理和思想、不過他這個用意他却不肯直接寫出、去得罪他的同胞們、他都是借古代的、尤其是希臘底人物時代事故、或他國的人物時代事故、暗目影射着透出的、他這樣自一千七百六十年到一千七百六十八年的長時期裏所寫的許多的作品中特別傑出的就是下列的四種(一)納提乃(二)西爾維納羅薩爾華(三)亞加當(四)穆薩利昂前三種皆係散文體裁的小說、後一種則係用詩句寫出的故事

(一)「納提乃」底內容是叙述耶教未出現以前的古希臘人們底那宗物質的、紅塵的、色慾的文化狀況的、但聲調過於輕浮艷冶、竟至給他惹起不少反對他的人來、尤其那崇拜克羅普斯島克、視文藝爲一種偉大莊嚴神聖的教育方法的林社、詩友們大動義憤、所以後來們到一千七百七十三年給克羅普斯島克慶祝壽誕時覓把他的像片連同他的這一部和一千七百六十九年他在艾扶所寫的「伊得利斯」Idris著作都給燒毀、以表示對他的厭惡卑視

(二)「西爾維納羅薩爾華」是他于一千七百六十四年所寫出、摹倣他十六歲在艾扶所讀世界大名著「魔俠傳」的一部建立了他的聲望的大著作「魔俠傳」小說是用了這位因向慕中古時代豪俠好義的武士風而作出種種癡呆可笑可憐的瘋魔舉動的西班牙人、以諷刺中古時代的武士和那好高務遠、不度德、不量力、不顧實際的迷執的。威蘭這部小說也是照樣摹倣、可是他所描寫的却是一位因童關於仙女仙妃的神話過多、堅信世間確有能爲人類禍福而具有超自然的神力的仙女仙妃的西班牙人、因此他亦是離開家庭、到處尋訪、照樣地作出許多癡呆可笑可憐的瘋魔舉動、照樣地最後方得自行覺悟。威蘭這一部小說叙述了他自己精神上的變化、仙女仙妃象徵他所受的宗教影響、和前面他自己的一段話裏所說的脫離實際、而幻妄空虛、牢々迷執着的觀念、而那書中主人公的覺悟便是他生在精神界裡所起的、上面已經提及、可以說是自天上又降落塵界的、接近自然的變化了、因此他爲點醒他這一點用意起見又於這部小說「西爾維納羅薩爾華」的正名之外、增加:「又名六自然對於狂熱的戰勝」一句。(未完)

訪問蘇俄 波蘭飛行隊
得最佳印象返國 波藝術展覽在俄開幕

莫斯科訊、由賴斯基大佐領導之波蘭飛行隊人員已於十一月十五日由此間乘車赴敏斯克、然後自該地乘機返波蘭彼等在莫斯科車站動身時備受此間要人之歡送、賴斯基大佐於告別時宣稱、彼在莫斯科參觀之事務、尤其蘇聯之航空工業、皆表示蘇聯航空事業造步之神速、事業組織之精密、及蘇聯空軍人才之優越、莫斯科之建設事業對賴斯基印象、極爲深刻、余最後賴氏表示其自信謂一余此次來莫斯科即爲波蘭與蘇聯軍事航空嚴密關係建立之開始」波蘭與蘇聯文化關係之接近、日來由波蘭藝術展覽一事、愈爲明顯、該展覽會在莫斯科開幕時、各報爭先發表現代波蘭音樂會狀況如波蘭藝術家小傳及彼等對莫斯科之印象記等、更足令人注意者、波蘭手工業代表團已在波蘭手工業工人工會領導下至莫斯科、彼等之目的在於向蘇聯一般民衆、陳列波蘭手工業工人協會之出產品、考察蘇聯之市場及購買蘇聯原料、及半製品之情況云

狼患
波蘭東北邊境 發現大群豺狼

華沙訊、波蘭東邊有數城鎭近忽發現大群豺狼、鄉人鑒於狼患危險、已組織獵狼隊莫羅迪克諾及烏魯辛二地已斃狼五頭、波蘭東北邊境、傳聞亦發生狼患

刺奧揆兇手 判處徒刑五年

維也納訊上月三日謀刺奧揆道爾夫斯兇手德迪爾、被元判處徒刑五年

法飛機隊 巡遊法國西部 非法屬殖民地

法屬西非達加訊、法飛機隊計軍用飛機二十七架、由維爾曼統帶、巡游法屬西非殖民地、豫計將飛行一萬五千六百二十五哩、十一月十六日已飛抵尼達河之摩浦帝云

頭上一拍 祇見蛇虎
宵小施騙術 麻醉小學生

漢口、市政府頃據本市煤業工人學校呈稱、該校學生家長謝增發函稱、以伊弟謝增寬今晨赴校讀書、終日未歸、遍處探詢無着、至晚間始由一婆々送歸、據伊弟云一自校放學歸家、與其同學楊炳南、將至堤街忽見一人身穿青布學生裝、青禮帽、將我等頭上摩拍、一時昏迷則見左右蛇虎而行、後即忽然清醒不識路徑、我等互相驚問大哭、此婆々問明才送返家」一等語、轉請飭屬緝拿究辦、以維風化、而免後患等情、市府據呈後、以本市乃華洋雜處、居民繁雜、而數萬青年學子、每於赴校放學徒步單行者居多、此項宵小施用騙術、麻醉小孩、若不嚴飭密拿、貽害社會、實非淺鮮、特令飭公安局嚴令各署、隨時注意以防宵小而維治安云

獨家經理
蛇牌器械 德國出品 普銷歐亞 名聞全球 經久耐用 永不生鏽 內外眼耳 各科皆有
德國徠賓顯微鏡及一切醫用光學器械爲德國徠賓工廠出品凡屬醫學界莫不知爲世界最精良之物品也
德商興華公司

廣告事件……電話四〇三三四番

新築落成 歡迎來賓 大連華春照像館

添蓋三層樓房清潔寬濶備有洋服戲裝任客採用
大連市平和街六番地、電話八六七二番

頭痛靈
男女老幼 神經頭痛 感冒頭痛 逆上頭痛 飲酒頭痛 一切頭痛 即時去根 各大藥房 皆出售 每包三圓 大洋叁角
大連德記全棧大藥房發行

天豐商店經理擻香痲各種家用良藥露佈
上海崔氏擻香廣藥房發行製半夏麵補天丹等各種家用良藥已歷三十餘年分支獨及中外前本境亦設立支店嗣因畢收歇後病家頗感不便本號有鑒於此特商之該藥房訂立特約經理現已運到大批貨物是即日起在奉天北市場二十六緯路東頭路南開始營業如蒙各界光顧自當竭誠歡迎此露佈諸維鑒啓
奉天北市場天豐商店謹啓

新笑林二百種 妙語解頤 一冊大洋八角
是妙語解頤之書係奉天施醫院高墨泉先生用二十年之功大搜集及著作編輯而成凡我國人均宜置此一冊眞有消愁解悶之效除掉憂慮之功一經翻閱令人捧腹誠晚近不可多得之善本也然如買(孔明神數)一冊即贈送妙語解頤一冊此種格外優待辦法只以一月爲限捷足先登幸勿向隅
珍藏秘本 孔明神數 函購一冊仍收國幣壹圓(金票也可)郵費加一如以滿洲國壹角郵票壹百壹拾分代價也可不費分文可得妙語一冊機會也
(通信處)奉天城內關東印書館收轉
立達氏謹白

堪輿導師 巒頭指迷 大減價大優待
查巒頭指迷之書係何玉珊老先生之遺著原價大洋四元現在只收工本大洋兩元郵費加一(國幣金鈔票均可)不但減價同時並贈送左列二書以示特別優待限十一月末截止
贈品◎一、精校繪圖地理五訣一部 二、堪輿妙術(陰宅入墳斷 陽宅入門斷)全一冊
奉天省城內 關東印書館謹啓 電話二一九四三番

戒煙
保險的……七天安全忌好
如意的……無論癮之大小
歡喜的……精神照常辦公
舒服的……不受絲毫痛苦
快活的……陰天不再犯癮
可樂的……如再吸煙嘔吐
優待戒煙 按定價九扣
奉天省大西城門外 函索簡章請付郵票
振華醫院

注意風寒病惟一珍貴聖藥
鹿茸活血壯元酒
新製大宗保險瓶郵寄十分便利
敬啓者、此藥酒係按大醫秘法、珍貴藥品所製造、又蒙官廳許可、化驗有效故能功效卓著、遐邇馳名、活人極多、堪稱筋骨麻木、腰疼腿痛、半身不遂、左癱右瘓、久年寒腿、諸般風寒重病、世界惟一聖藥、早爲服過諸君所公認、玆因銷路暢旺、陳貨已罄、且外埠函購者甚多、新製大宗保險瓶、郵寄十分便利患病諸君切莫自誤優等每瓶、大洋兩元、雙料三元、總經售處奉天中街大德生藥房、裕泰盛絲房、鐘樓南中西大藥房、軍署大街震泰報館、南滿站會發祥絲房、總郵寄處、奉天中街裕泰盛、每瓶加郵費兩角、欵到即寄不誤、詳細仿單、函索即寄
新京總經售處 商埠大馬路 老天合絲房

鹿胎冷香丸

發明
査鹿胎由化學之分析研究內含有極豐富之胚胎腺(即內分泌液卵巢等)而內分泌及卵巢等又爲醫治婦科子宮病及經脈不調久不孕育等症之特效劑已爲世界醫學上所公認國醫自數十年來即以鹿胎爲醫治婦科之珍貴鹽藥但蔵於泡製配合不精業將鹿胎內胚胎腺之效力失去大半故配成後不但易於腐敗且效力微小冷香室主人有見於此乃發明用化學方法配製一鹿胎冷香丸一蓋採取遼東壯年牝鹿原胎配以世界珍貴藥品聘請藥物學專門家以最新科學之原理抽取鹿胎內之胚胎腺配製成者故對於女科諸病可稱效力絕大萬試萬靈

聲價
「鹿胎冷香丸」自發明以來、治愈婦女重症何止數十萬、凡經脈不調宮冷白帶久不孕育一切女病莫不藥到病除百發百中萬應萬靈頗稱與全國到處歡迎、試驗所化驗證明、以及醫藥學專門諸大家試用及試驗有效證明、各界來函感謝一切、有效驗證數萬餘份、而「鹿胎冷香丸」之聲價不言而喻矣

主治病症
婦科聖藥「鹿胎冷香丸」一專治婦女經血不調趕前錯後經脈閉止經水腹痛色成紫黑氣滯子宮寒冷赤白帶下腰腿疼痛夜不安眠午後發燒心跳心熱自汗盜汗癆病咳嗽氣虛血虧或胸悶腹脹飲食少思或子宮有病多年不孕或屢次半產連傷數胎以上各症一經服用無不立效藥力絕大萬試萬靈誠婦科第一聖藥也

鹿胎丸之特長
本藥因內含鹿胎胚胎腺故對於婦女因卵巢而發生疾病者特別有效凡經脈不調及閉止不妊娠半產腰腹痛交接快昧缺乏之類面早老等均有特效因卵巢發育不良難以孕育者尤爲特效

冬夏宜服功效偉大
◉區別 鹿胎冷香丸乃經冷香室主人聘請化學專家按科學之原理提精去粕所製成非普通一般蜜丸鹿胎丸所可比藥粒小而收效大每盒裝二百粒

價目 定價每盒大洋四元每打四十元 外埠函購貨欵先惠寄費在內

東省總經理 瀋陽鼓樓南 金城大藥房

外埠函購欵先匯寄費在內即寄上不誤 郵票代洋十足通用吉黑郵票亦可

代贈處
營口中西藥房 安東瑞祥泰 長春中西藥房
哈爾濱環球藥房 哈爾濱華美藥房 江省五洲藥房
本溪湖濟生醫院 洮南德慶仁 鐵嶺和發久
遼陽義和堂 千金寨信仁堂 大連同德藥房
大連華西藥房 四平街天德堂 吉林五洲藥房

教育界

參加帝教會週紀會 教育會長歸來
對玉川學園教育勞作有感 今後滿國教育宜倣效於此

爲參加帝國教育會五十週紀念會、赴日中之奉天省教育會長陳國慶、同該會幹事長原在政兩氏、二十五日乘香港丸就歸任之途、船中談話如左、日本實地視察中、所見之玉川學園、其教育之勞作實令人驚羨、今後滿洲國教育誠宜倣效於此者、頗爲痛感云

旅順公學堂開 兒童學藝會
函邀各界參觀

旅順公學堂長國島四郎氏、爲謀教育進步發達、增廣智識起見、特於月之二十五日午后一時、在該學堂講堂內開兒童學藝會、表演素日所學科目、以資獎勵、現發公文函邀各界翟臨該堂參觀、想屆期定有一番盛況焉

哈爾濱市民 學習日語熱
補習校十四處 生徒千二三百

哈爾濱訊、事變以來、一般人已漸知日語日文之重要、除各機關職員、多組有日語夜校、積極學習外、據調查道外一隅、先後成立日語補習學校十四處之多、各校生徒總計約一千二三百人、以此足見人民思想之敏捷云

原田芳女士任 濟良所教員

延吉警察廳濟良所、教員兼管理員王秀珍女士、請准長假、遺席梁廳長委任原田芳女士接充云

草書家楊草仙 分訪各機關
日內開展覽會

哈爾濱訊、擅長草書、名重中外之四川九十五歲老人楊草仙氏、日前來哈、下榻於道裏北京飯店、連日分訪各報社各機關首領、併贈給其

足協會創委會議決 以足球爲國技
球隊隊員滿人充之

新京足球協會自去歲經體育協會理事長等之提倡、創設成立以來、因會員一致之努力、內容日趨完備、旋於本月十日、正式加入滿洲國體育協會、作爲該協會之一部分、決於今後更加一番之活動、查關於選擇滿洲國國技一節、曾經多次開會討論、其結果、愈以滿洲人在民族性上、對於球類最饒興味、足球競技在團體精神之涵養上、最爲有益、且爲一種全身的運動、於體育之增進爲效良多、因上項理由、遂於足球協會創立委員會一致議決、以足球爲滿洲國國技、足球協會乘此機會大加振刷、決聘請前曾出賽亞令配克之羅潛氏、及全日本足球界權威、野澤正雄友納雄之等、組織優秀之球隊、以期無負國技之名稱、將來並擬參加國際比賽、藉以聯絡與各國之友誼、其第一步辦法、擬先與大連足球協會聯絡、其次爲設立關東州分會、兼任足球協會理事之總務廳人事處、友納不二雄氏、已於二十一日赴連接洽一切、俟其回京後、即可着手進行

第十次遠東運動會、將於來年五月間在馬尼拉舉行、屆時本國足球隊務希前往參加、目下正在組織球隊、隊員以官吏爲主體、尤所注意者爲願使一般民衆、能了解及認識足球爲滿洲國之國技、故球隊隊員務以滿人充之、此後將與體育協會相聯絡、在全國各處設立分會、男女各級學校、及民銀各公司等、均須設立足球部、俾得日臻普及發達云

現有足球隊選手名單大致如次

滿洲國官吏球隊

GK、劉天眞(統)
FK、友納雄之(實)
　　李成平(秘)
LH、谷春發(吉長)
CH、王克儉(吉林)
RH、趙元年(統計)
LW、于泳河(統)
LI、孫德尊(統)
CF、李蔭棠(吉林)
RI、劉恒德(統)
KW、郭義達(人)
補缺　陳芳賀
監督　羅潛(總理秘書)
理事　黑田善八(體育協會)
　　　友納不二雄(人事處)

考古學會 另行改組

旅順在大正十一年、創立之滿洲考古學會、今番依情勢之變化、而另行改組、茲將關係者協議之結果、誌之於下、事務所設關東廳博物館內、會長爲日下內務局長、副會長爲石本滿鐵總務部長、幹事長爲島田主事、顧問 聘林滿鐵總裁 同 大塲警務局長 同 羅振玉滿洲國監察院長 同 魯加斯金

關東廳博物館 新刊考古錄
內容極盡完美

關東廳博物館、新刊行考古圖目錄、表裝內容極盡完美、關心考古學者、盍往觀之爲快焉

教育局遷移 遺址歸女師校

莊河本縣教育局、在縣城下街南門裏、已歷十餘年矣、近因縣公署爲便於辦公起見、飭令遷移縣署對門財務局院內、所遺地址、劃歸女師學校、雙方均於本月二十日遷移云

學校教職員爲會員 設教科研究會
學務禮教兩股長斟酌對調 各級學校職教員登記實行

安東縣教育局奉教育廳令、爲使教育事業發展、擬於十二月中以各學校教職員、爲會員、設立教科研究會、每週開會一次、至其研究事項如下(一)研究各科目之教授法、及其改善、(二)對於兒童應認識各人的立場(三)對於兒童應知團體之尊嚴、以上諸問題爲中心而作研究之標準云

教育局長鄧局長、近以該局學務股長宋東安在安辦理社會教育極有經驗、且與地方各機關、素有接洽、因擬將學務禮教兩般職務對調、遇事均資熟手、且足使其各展所長、至究竟如何不日當可實現云

又訊、鄧氏到任後、整頓教育、力任改善、局內事務、又躬親視察、業均次第就緒、茲又將公私立各級學校職教員證明文件、限期呈局實行登記以資考核期得眞實教材而便根本整頓云

專校入學試驗 受驗者二名

於旅順施行專門學校、入學資格、檢定試驗事、由月之二十七日至十二月二日爲期、聞關東廳方面受驗者男子爲二名云

瓦房店教育會 開催教總會
函達邑各機關

瓦房店奉天教育會、復縣分會、昨奉奉天教育廳令、定於十一月二十六日、午前九時、假附屬地、市民俱樂部開教育總會、除已呈報教育局、通知各校教職員外、特又函達各機關、屆時賁臨云

縣督學調委

彰武本縣教育局、督學程資祥、近奉省教廳令、調往遼中縣充當督學、遺缺調新民縣督學李星階接充、程督學於昨首途赴遼、各學校均齊集歡送頗爲莊嚴云

體育

各區立高小學行 球類聯合比賽
結果成績互有勝負

熊岳高級小學校、講求體育不遺餘力、於月十九日(星期日)聯合蓋平縣立第一小學及盧家屯康寧堡歸州各區立高級小學校、舉行球類友誼比賽、該日午前八時在熊岳城高校體育場開始比賽、各隊競爭、當塲不讓、茲將覺得各種球類比賽成績列左

●籃球● 第一組縣一對盧家屯—成績二十八比十四、縣一勝、第二組熊岳對歸州—成績六十五比五、熊岳勝、第三組康寧堡對盧家屯、成績十七比十五、康寧堡勝、第四組縣一對康寧堡—成績十六比十四、縣一勝、第五組熊岳對縣一—成績三十三比十一、熊岳勝、各校職教員隊對熊岳職員隊—成績四十八比四十五、各校職員勝

●排球● 第一組熊岳對縣一—成績三比二、熊岳勝、第二組盧家屯對歸州—成績三比二、盧家屯勝、熊岳校職員隊對各校職員隊—成績三比一、熊岳職員勝

梵恩士自述(續)

每回光榮不遑顧及私爲美國人財產利益也但結果竟非常失望、余已誤事矣、依余所思多數人均僅見及網球明星之片面生活、以爲網球選手可不名一文而週遊全球、享受物質上最優待遇、與名手角逐、生活非常舒適、實則事實不然、若干選手、不僅余個人、雖得此待遇、而犧牲殊大、蓋各選手至少可利用此相等時間、以從事大學教育、或其他事業基本的訓練也、雖於業餘網球選手時另有衣裝或其他之津貼、亦不足羨慕其數實渺少、得不償失

余非富有之人、不能自給以爲業餘選手、余不得不謀生以覓機遇、蓋終生爲業餘選手、無異置身針檣、若干知友均勸余改變方針、於是外間謠言風生、熱心者並爲余計劃、現身銀幕、以教練網球、遂爲余最後成爲職業選手的助、余自信以達爐火純靑之候、此後可達極優美之技術、刻余止擊考爾夫球、極欲練習網球一月、以溫舊課、余希望一九三四年開始時、能有優良表演、而爲職業選手之優美出品、正以與欲求得其他謀生方法時心理相仿也(完)

平肝和胃 止痛運氣 肝氣新藥

此藥係用最新化學分析取其精華其質無臭無味藥性和平成效卓著決無副作用之弊

肝胃氣痛 俗稱心胃痛其實病在肝胃與心臟無關得病原因不外食積氣阻所致 痛時或如刺如絞或日夜無定或時痛時止或食後作痛 此藥功能平肝健胃止痛運氣消滯利濕 口苦作酸嘔吐清水食積噯氣嘈雜不思飲食胸悶鬱結脹滿痞痛大便秘結等症

此藥對於急性慢性腸胃病均有卓效如腸胃衰弱下痢瀉肚不止消化不良飲食中毒服之神效此藥無病常服健胃消食增益全身血液精力體力安眠解熱其實效之神有意想不到之靈驗

肝氣新藥每盒定價大洋二元每打廿圓外埠函購郵費在內

總行上海新生製藥公司滿洲總代理奉天小西關祠堂前 大生藥房 滿洲國自動電話三四七二號

大連市西崗街總代理店 康德記源棧藥房

農業雜誌

看哪！ 堂堂數千萬農家待望之中心

滿洲唯一漢文農業雜誌『農業進步』出刊

內容特點……專介紹一般農業、畜產、副業、果樹、園藝、病虫防除等等之知識、材料豐富、行文淺易人人都可了解、易於實行、誠爲農業家必讀的雜誌、且價格低廉、每月祇要出兩角錢可得莫大的益處。

親愛的農業家諸君：爲謀君之幸福切望一讀此誌！

全年十二冊大洋二元、訂閱者請用振替紙先惠款

發行所 旅順市善通寺町三番地 農業進步社 振替口座大連八〇三

商部註冊 靈芝商標 天津

馮氏斷癮救苦金丹

中央衛生試驗所化驗全國禁煙委員會張主席題贈(除惡務盡)

天津特別市展覽會得特獎(一百分)▲社會局出示保護▲直隸省長傳諭嘉獎▲衛生局化驗註冊▲山西省署核准備案▲天津警廳化驗註冊▲太原警處出示保護▲漢口警處核准備案▲上海商會給證獎勵▲風行海內六十六年(本堂自清同治七年設立)此丹專戒嗎啡海洛英等毒及鴉片煙癮輕者一付用十天重者三付分兩星期用均能和平不吐不瀉痛苦毫無於不知不覺中將癮斷淨且飲食增精神煥發已呈各省官廳化驗註冊復經天津煙台濟南河間黃沙河卓國昌黎無錫宜化承鹿紹興等五十七處拒毒會試用成效安著戒除者指不勝數收到各處謝函證明書▲前曾逐日在天津各報披露每付係收回藥本現洋一元本堂爲補助拓毒起見如蒙各縣拓毒會函購者價目尤格外克己以盡濟世之心外埠函購加寄費八分 郵票一百十五分代

或用本堂發售此丹已歷六十六年非似市上藉廣告售假藥騙錢人者所可比擬是以本堂備有影印功效證明錄如將此廣告剪下附郵票二分當即奉閱

總號 天津法租界天祥市塲二層樓上 峻芝堂
分號 天津西馬路宣講所前九十四號

▲招請外埠經理處 哈爾濱道外正陽六道街口亨得利內柯爾登洋行經理

遼寧總經理 大西門內軍署大街震泰報館 中日電話 四二一七 三〇六七

外埠函購須附郵票一百二十六分 如匯時匯寫票等大西門內郵局付可也 凡滿洲國內函購者每九付郵票一百二十六分 滿洲國內購買者須交奉天震泰報館 函索功效證明錄請付郵票二分 滿洲國內概不答復

總經理 奉天震泰報館

瀋陽中國銀行廣告

敝行現創辦山東河北(即直隸省)兩省各縣鎮滙欵除有敝行地點外其餘各處或委託商號代理或由各地敝行就近向郵局轉滙均可辦理如承 賜顧請逕向關外各地敝行接洽可也

再關外各地距離敝行較遠之處對於前項滙欵亦可通信委託代辦請向當地滿洲中央銀行或郵局購買滙票(滙票須寫明奉天中國銀行收以免遺失)連同致收欵人原信一併掛號寄下敝行當即代取隨時轉滙并將匯欵收據寄還應收滙水即於滙票內扣倘有手續不明之處如承 函詢自當隨時奉答

註冊商標 TEC

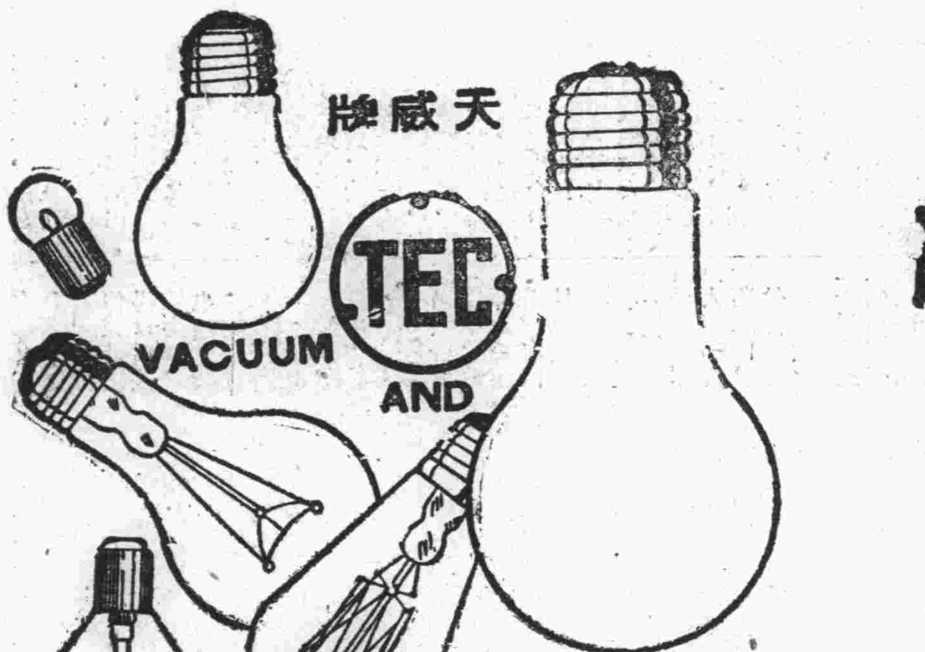

天威牌

PATENT NOS.

26532	39255
26652	39448
27913	42161
27914	43800
28789	43745
29954	45490
29955	50470
32153	60381
32366	62921
34530	71092

天威牌 珍珠淡氣泡

敝社所新發明之珍珠淡氣電泡乃由光學專門技師在敝社直屬之研究所考查世界各國照明學理加以技術的方法而造成者材料特佳外容美觀內面磨砂光亮雖强決不眩目其放射之光線緩而和清而爽視之婉若珍珠故名之其外殼全面非常光滑故汚垢積塵等決不妨礙而易於拂拭無論何時可保其特殊潔淨之面目及於吾人衛生上大有裨益焉其內容乃選純精炭絲復充於瓦斯淡氣其放出光線借賴瓦斯氣之助光亮特强故消耗電力藉得節省願此珍珠淡氣電泡中外馳名爲各界所歡迎者此番敝社爲酬謝東省之主顧起見特大舉輸入以資貢獻伏祈各界賜顧無任歡迎之至也

東京電氣株式會社

大連市連鎖街本町通 電五二一五五
哈爾濱埠頭區地段街 電四七七五

新京 益發銀行

安東、上海、天津、北平、樂亭、山海關、留守營、昌黎、太原、榆次、太谷、錫家河、濟南、泰安、周村、灤縣、德州、煙臺、青島、奔城、

本行專辦各處匯兌並作存放各種款項外放信用保證貼現抵押收存定期活期均可相商規定利率無不公道兌匯計分信匯電匯四票匯等類悉從客便所收匯費特別低廉信用素著手續簡捷久爲各界諸君稱善並爲便利顧客起見收付各款及匯兌等而於營業時間外猶可通融茲將通匯各處地點列下、哈爾濱、黑龍江、安達站、雙城、張家灣、三岔河、烏吉密河、車站、營口、安嶺、望奎、拜泉、克山、北林子、佳木斯、富錦、吉林、樺度廠、下九台、四平街、大連、開原、公主嶺、營口、

滿洲各商埠地均有分莊進兌 河北 江南 山東 山西 各省城鎮滙價低廉手續簡便

本行營業部 日電話二二〇五 滙兌部日電話二二六一 電報掛號華文四一三五 電話二九六 總經理室日電話六七三 蓄儲部日電話三六三

德國白濁專藥 梅濁尅星

透膜殺菌·澈底治療 五淋白濁·一盒斷根

無論注射、電療、洗射、內服、一切療法不克奏效之五淋白濁、若服眞正德國「梅濁尅星」、必能達到六小時奏效一星期斷根之偉大功能、且無害腸胃、不礙生育、歷經各國名醫實驗証明、上海柯爾登洋行獨家經理

認明猩星商標

●奉天十一緯路七十三號 ●哈爾濱道外正陽街口柯爾登洋行經理處 大連全棧、經售華德、記營口華中、華西、西五洲、奉天五洲、大成、長春中西中法、安東瑞祥泰、哈爾濱泰華西、吉林五洲、中西、黑龍江中西、鐵嶺和發、四平街和久、各埠大藥房均有出售

消閑世界

秋郊閒步

（格非館主）

其一

我生飄蕩更何求、一到郊原作浪遊、野菊新逢前夜雨、海棠盛過去年秋、淩風弱柳悽無力、浥露衰苔綠轉稠、那覓名姝工點筆、繪成圖畫豁吟眸。

其二

塞外霜飛八月天、飄零物象劇堪憐、長林晴作瀟瀟雨、大路明迷漠漠煙、蛩有聲歌泣泣、寒蟬無語恨綿綿、淒涼最是凋殘柳、苦戰秋風古道邊。

其三

秋色淒清秋氣涼、秋煙散漫物多傷、長松卽勁披風綠、曲柳才疏染露黃、梧葉亦愁飄泊影、菊花偏放晚來香、枯榮不到霜零後、造物誰知無盡藏。

其四

韶光幾許轉將終、草木何知泣路窮、鴻雁分明傳朔氣、鷓鴣猶欲喚東風、蘆花似我頭愁白、楓葉羞人顏酡紅、畢竟繁華都是幻、百千色相總成空。

風雪裏的回憶（二）

（愁生）

我聽說完之後、頓時疑惑起來、心說—我到北平才住三兩天、那裏會有這麼一位朋友呢？遂向堂倌說道：

「我那位朋友是什麼樣的人呢（？）」那堂倌似乎猜透了我的心思：遂笑嘻嘻的說道：

「你老不必問我、到裏面自然就明白啦、你想—人家若不認識你、他又不是個傻子、爲什麼拿出若干的錢來請你呢？」我一想、可也對、遂向堂倌說道：

「如此說來求你引路吧」說着就見那堂倌、扭身向裏便走、我只得跟在他的身後時候不大、來到一個單間屋裡、一看—連個人影也莫有、偏屋裏謹有一張棹子、上面擺着些、熱氣騰騰的、酒肴飯菜、我遂向那堂倌問道：

「我的朋友在那呢（？）」他遂急急的答道：

「方才還在這裏—哦！大約是因爲等的時候大啦：他在屋裏坐的悶了、許是到外邊散步去了吧、待我到外邊找他去」說着他走了出去良久—只見他拿着一封信進來、對我說道：

「你那位朋友已經走啦、臨走的時候、就開付了飯錢、還留了一封信、叫我們交給你」我便急忙把信接過來、見信的皮上寫着「呈交×××先生玉展」我遂折開一看、信皮上寫着「因有急事、故而告辭、暫且失陪、祈君原諒」即此四句、也莫具名、更使我疑心、大發了、遂又問那堂倌道：

「我那朋友到底是什麼樣的人、姓什名誰呢」？他便很從容的答：道

「此人是西裝剪髮、很時髦的一位女士、只於他的姓名我可不知道啦！他既然走了請你自已用吧」、我遂對他說道：

「我從來也莫交過女朋友、何況我到北平才住了幾天、那裏會有女朋友呢（？）大約是人家的朋友、和我同名罷了、但是這棹席、我是不能赴的、你們趕緊的、再給我做點便飯吧！」還莫等我說完他便搶着說道：

「不對、不對、豈有此理是姓名相同、難道說、身量和形像還能一樣嗎？照那女士所說的、身量和形像、和你分毫也不差、怎麼會不是你呢？許是你忘記了吧、你不必猶疑啦、請你老快用吧、再往會、就好涼啦！」

我心想—許是有這麼位朋友、是我忘記啦、也未可知、無論如何、我就先領他一會情吧！說着、便走到那邊、用了點飯、然後又賞了那堂倌兩塊錢的小費、我遂慢慢的走出聚英館、又在各處參觀了一會、天的時候、也將近黃昏了、我便仍舊化了一毛五大洋、雇了一輛人力車、歸回我那所住的新華旅館了、剛一進門、就見茶役、急忙忙的對我說道：

「老客—怎麼這時候總回來呢（？）自兩點多鐘、就回來了一位西服的女士、自稱和你是朋友、我回答他說你不在家、她說要在這裏等着你、我即把他讓在你的屋裏直等到現在、還沒有走呢！我遂走到屋裏一看、果然是在花園裏、所見的那位女士、啊—在聚英館那段事必定也是她所作的了、還莫等我說話、她即站起身來說道：

「芳哥—總回來嗎（？）妹我等候多時了」

我聽了越法驚疑不定、心說—她既然知道我叫××、怎麼連我的×名都知道了呢？我只得硬着頭皮的答道：

「是的、我方才聽茶役說過女士等候多時了學生來遲一步、祈爲原諒、但不知女士貴姓、因何來此、學生願聞其詳」

她遂笑嘻嘻的說道：

「得啦—你別鬧文的啦、簡直就說白的吧、向後不要學生女士的、爽快就以哥妹相稱吧芳哥你若再叫我的時候、就叫我雲妹吧、不必女士男士的、那樣麻煩啦、我姓名你也不必問我、久後自然就知道啦、我因爲什麼到你這裏來、你還不明白嗎？」

我遂答道：

「我實在不明白、求雲妹告訴我吧」

她又笑着對我說道：

「我來和你要錢」

我又故意的問道：

「我幾時借你的錢來、我既然莫借過你的錢、你要什麼錢呢？」

他又答道：

「啊—你是明知而故問哪、我問你、今日在聚英館裏吃的飯、難道說你還化一文錢了嗎」？

巧辯

（龍光）

心情滑稽、善於應對、亦天然生就、非偶然也、相傳昔日有富翁某甲、家私萬貫、阡陌連綿、堪比昔之石祟、俗稱財旺人稀、此翁可與之例、年已耳順、尚未立子、只生二女、已適他人、祗遺與其老妻二人、相借度日、是於老年寂寞中、常作有財乏嗣之嘆也、某日、爲翁之誕日、翁於無聊中、自思不如趁此機會、作一壽誕、藉可會晤一班親友、及其愛女與愛婿也、是以先日即下帖各處知會、至日、一班親友果然惠然肯來、皆抱非常之喜、相與飲酒盡歡、午宴方罷、翁竟吃有幾番醉意、遂乘酒興、偕其二婿作村邊遊、其婿一係爲官、一係爲農、官者頗瞞翁、意農者殊招其嫌、官者係爲婿、不好抑其同行也、偶行果園、見一片大梨、生得紅白各半、甚是好看、翁不覺大喜、遂向官者婿曰、梨之一物、半紅半白、然是何意乎？官者婿曰、是梨一面、恐爲日光所映、故成紅色、白面則日光未曾晒及也、其二婿竟如此問答、未曾與農者作談、農人不覺大怒、而插言曰、葫蘆生在土內未見日光、還是一半紅的一半白的呢？其翁婿二人雖覺闖耳、亦未之理、適間頭上一群雁過、嗷々而鳴、翁乃謂官者婿曰雁何以聲音如此宏亮？官婿答曰許是脖長、農婿在旁忽然曰、蛤蟆脖短、叫起音來特別重大、豈關脖子長短乎詰間、行抵池畔、見一片秋水、群鴨爭相游泳、往來漂流水面、往來馳駛、惹人生趣、乃又謂官婿曰、鴨何以能浮水面？官婿答曰、有避水毛、其農婿在旁、又不禁大怒曰、胡蘆瓢倒無避水毛、投水何以不沈？三次竟使該二人語塞、遂無趣而返、唔！此種野人、如此滑稽對、亦巧辯矣

鍾白營投

一顆顫抖底心（續）

（警方）

「可愛的小鳥兒喲！
你們這樣的歌唱
你們如此的跳躍
但我不知你們—
是在笑罵
還是在譏誚？」

幾陣冷颼颼的寒風、又自西北吹了過來、樹上的葉子亦復隨之落了數片、還有幾片正打在她那慘淡的臉上、這時她已勁不起四面的攻擊、心身俱在顫動、遂又急令令打了一個寒戰、便不由自主兩臂抱着肩、坐在樹底下

「呵！世界上不僅人類是可憫的、連這無生命的物類也是這樣的無情呢！唉！……」

「唉！眞也太奇怪了、人家都是一對一對的、往北陵啊、東陵啊：等地方去旅行、但是我爲什麼竟孤獨的在這裏愁悶呢？唉！……」

「呀！去年今日、我和他坐了馬車、不也是曾往北陵去旅行來嗎？今年今日却怎麼竟……」一眼圈紅了、淚復又在漱々的流着了……

「呵！他！他今日在那裏？大概是和她一同的往……唉！北陵呀北陵！今生今世我再也不能見你那秀麗的面龐了！你可以只供給他人賞玩、使他們和她們共同的享受你付予他們的快樂吧：…」

在三年前、她本是F地T學校的一位教員、因種種關係、她便和他結識了、後來因感情濃厚、遂更進一步、一躍而爲朋友了

他來到××學院的後數年、她也作了該校的一個學員、這麼一來、他們的友誼和愛情、便更上一層樓了、因此每當閑暇的時候、如同禮拜日或是平常的假日、便一同的坐了馬車、往北陵或東陵等地方去消遣、也就不過是攜手共遊、登山玩水、有時累得乏了、便同坐在樹下促膝談心、眞是十二萬分的快樂了！

但是好事多魔、偏々在今年春天便生了事、於是兩人由意見不合、而生疏了、此係遂竟如同水火一般、不能再稍有接近、這倒也是二十四萬分的憾事、俗語云「天有不測的風雲、人有旦夕的情變」而他們的這件事、都竟也出了人的意料之外呢！

淡白的太陽、靜悄々的向西滾了下去、灰色的光線、斜射在她的那悽慘而愁苦的臉上、益發的顯出她形容的憔悴和枯槁、這時她順手在衣袋裏出一張小的照片、眼睛還在流淚的注視着

「呵！這不是北陵嗎？嘿！她和他不是還在擁抱：…」

她聲音由細弱而渺下去、以致消滅但是心却在顫抖了、忽聽斷的一聲、原來是照片已成碎片、而在飛舞了！

雪裏哀音

（天獸）

親風嗚嗚的吼着、剎那間彤雲密佈、玉屑白粉般的雪片、紛々亂飛舞、一片々落在地上、長空裏、好像玉龍般在鬪着、大地上的一切一切都改了服妝。

樹裏、微露出一所小小的村落、靜悄悄的默々埋在雪裏好像不敢移動似的、幾間破敝不堪的房屋、垂着頭、不有顫々抖々的立着、好像禁不起、狂風暴雪的重量幾隻小麻雀、凍得在空中直打旋兒、不肯落下去、好像是怕那幾間房子、倒塌下來、把牠們壓在裏面似的、若斷若續的縷々衰音、夾在狂風暴雪裏、不時的由那小村落裏、遠遠的吹送到耳鼓裏來。

「……唉！這些匪人、眞是無法無天、我們的粮食衣被、都被你們搶去了、這種殘冬、叫我們怎樣過活呢……」好像沒有氣息的一位老人、涕息的說着：

「爹！你老不要過於憂愁了！這還有些冷飯、兒媳每天到外邊去討些飯、總可讓你老飽的。……你的兒子將來……」

「媽呀！我的手都凍破了、脚也腫了、」是一個小孩子的聲音、對他媽哭着說的樣子。

「……你到炕上、溫煖溫煖罷！」

「啊呀！炕太涼了……好冷呀！嗚々……」哭的聲音

「阿善！」「……阿善到爺的懷裏罷！」老人冷顫々的說：

「……這也是我的命該如此、我一生奔波、勞々碌々剛剛有點積蓄、這一下子、可……我一生只有你父親一個兒子、也被……近來聽說、他的買賣、也被……分散了！現在我已八十二歲了、眼睛花了、耳朵也聾了、腿脚也笨了、不能再……可惜小孫你的命眞苦、這小年紀、便遭這樣的痛苦、你眞不幸了！莫非你前生有了罪惡？這生來受苦來了？或是我想總是我們的罪惡？使你這樣的……可恨的匪人！」

「爺！不要大聲說、賊人聽了、又要來了。」小孩子很戰慄的說：

「……不要愁腸、要往寬路去想、倘若你的兒子、有了信息、我們就……」

「唉！你看現在這種樣子、那天能安靜啊！眞的、我們老弱無力的、就得死了！無情的大、也這樣虐待我們！……」

「兒媳！你領着阿善、好好的……或是你也就……」老人氣息將絕的聲音漸々傳來。

「我！……呀！好像號喃的聲音。

嗚嗚的怒風、愈刮愈厲、大地裏好像一起悲哀的號着

童戀

（蓓欣）

喳喳喳！外面的雨點、不住的滴着。樓上第七教室只有三個人、都各自埋頭在棹上整理筆記和演數學。室內的空氣、是十分的沈靜、只有那鋼筆尖、在紙上摩得沙沙作響、和窗外雨點的劈拍聲、奏成一種協和的音樂。

「天眞和人作對、偏在禮拜日下雨……」

K放下了筆、站起來、伸了伸賴腰、連着又打了個呵欠、這樣的說了一聲、又坐下去。

連一聲突然衝破了室內的沉靜、接連就是C的一個冷笑聲。

K坐下以後、吁了半天氣、向窗外望了一望、雨似乎小一點了、便又低下頭去、翻了翻自已的筆記本子「一—二—三—四—還有四篇」說完便把筆記本子收拾了、向卓裏一丟、便跑下樓去。

教室裏、頓時又成了靜的狀態。窗外的雨、還是滴嗒、滴嗒的落着。空中仍舊是佈着濃厚的烏雲、室內的空氣、是非常的沈悶。忽然由其他的教室裏、發出一片胡琴聲、經過了雨的空氣、由樓窗傳到教室裏來雨越下越大了、一陣急雨、倒瀉下來、打得屋宇和牆壁、作很大的響聲。豆大的雨點、由樓窗飛跑進來

「呀！這麼大的雨麼？」

C忽然這樣驚奇的說了一聲、便放了筆、走到窗前站定了。這時候我也寫得發煩、也跑到窗前去看大雨

「老K的確是不耐煩了、竟冒着大雨出去了。」

「何止他呢！咱們不也是一樣嗎？一到禮拜、誰在這裏弄這些呢！」

「假設今天不下雨、你到那裏去呢？」

「……」

「你果眞要和她認識麼？」

「當然哪！……」

「你爲什麼對她追逐得這樣厲害？」

「因爲她給我一種很深刻的印像、使我對她發生了莫名的愛。」

「甚麼印像呢？」

「甚麼印像？就是她的一切、很像我小時候一個常在一起玩的小女朋友。所以我對這個「她」發生了愛慕。」

「你怎麼不愛那個「她」呢？」

「唉！這話說來也長了。」

從前我在高小的時候、我是住在C鎭的姑母家裏、因爲他們沒有小孩子、所以把我留在那裏住、可以給他們減些寂寞。

我們的學校、也是男女同學。同班的學生、雖然很多、比較起來、我的年齡、還算很小。在男同學中、我的課程、還算不壞。

我常々在課餘之後、便跑到T先生那裏去、因爲T先生待我很好、所以我常々到他那裏去問功課、也常々在他那裏玩。

慧蘭便是我那個小朋友的名子。我和她同班、她比我大一歲、我却常々稱她爲妹々—她也常々到T先生那裏去玩。她的課程、在女性的同學也算不錯。所以我們並不需很多時間、來預備功課、我們每天放學、等同學們都回去以後、便在T先生那裏、玩一兩點鐘。有時候、先生、竟上街回來、我們還在那裡。

她的住處、在我姑母家的後面、相距不遠。所以我們上學、放學都一同牽着手來去、有時候姑母見了便向我們微笑。

禮拜和放假的日子、我們便玩個整天。不是在她家裏、就是姑母家裏。看書、下棋、玩球、和其他種種的遊戲。

夏天的時候、我們便到學校附近的小河去、捉魚、洗澡、我給她洗、她給我洗、那時眞是兩小無猜、一對天眞的兒童、多麼可愛呀。

有時候、我們就並肩躺在如茵的草地上、看那空中浮動的白雲、時而唱着委婉的歌調、和枝頭鳥語、相呼應着。

「溫柔鄉裏歲月短、樂中光陰不知年。」

我們相識兩年工夫、已經匆々的過去了。我們都脫離母校、而從小學畢業了。那時我才十三歲。

自從我們畢業以後、母親就來信叫我回去。依我和姑母的意思、還要在那裏住一兩年。尤其是她、更不願我走。

但事不遂願、母親立逼我回去、無法可想、只好暫別了姑母和她—也算我的愛人—回到我那闊別數載的故鄉T城。

當我走的前一天、我便到她家去辭行。那時她足足哭了一兩點鐘。後來她送我一方新絲的手帕、和一支香草囊、一面繡着花一面還刺着她的名子。便向我說

「這就算我給你唯一的小小紀念品吧！以後有機會我還要好好的作些東西贈你。」

說完就親自解開我標頭的紐扣、把帶掛在我的衣襟上、而把手帕送到我的衣袋的裏面、緊貼着我的胸。

我們在她家玩了一會、又一同握着手、同到姑母家去。一直玩到八九點鐘、她才回去。於是我們仍舊是握着手、走過了皆黑而靜的小巷、送到她的門口。每次我們走這號胡同、最多只需十分鐘或八分鐘、但是在這一次却費了半點多鐘。（未完）

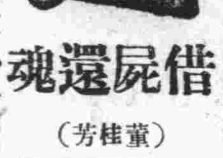

借屍還魂

（董桂芳）

岫巖東南、哨子河、松樹溝土著、有劉玉發者、伊女孫染病夭亡、停靈在地、忽起坐靈床之上、家人正驚駭間而女張視左右、愕然曰：「余何以來此、此非余家也」其兄弟察其狀、似非尸變、畧近身側、以覘其異、女遽厲聲、曰：「汝等何來莽男子、敢近吾！」聆其語、咸大詫異！因詳詢其故、女曰：「余家、世居雙城、姓張名淑貞、請致訊家中、以慰父母之念」玉發函詢雙城、果張姓家、有一女、新逝、業經殮殯、張家故雙城富室、其父母聞訊、立買車蒞岫、女見之、辨認無誤、悲喜交集、但翁嫗已非曩昔狀態矣！張家媼、盤詰往事、言之無不歷歷、若合符節、眞其女也！大喜、望、兩家商權、以爲女魂雖張而體則劉、俾從劉家、改姓劉、仍前名、曰劉淑貞、翁嫗乃返、自是約定、兩家輪流居住、女往來兩家甚歡、劉女生前未讀、不識一字、復甦後、竟能執筆爲文、居然不憒學士也！蓋張女係女子師範學校畢業曾執雙城女校教鞭故耳！約後女復返校任職、約二年許旋經氷人撮合、嫁於前張氏軍閥時代參謀長鮑文樾之弟文樹爲次室、文樹曾權傾政女以如夫人隨任度甜蜜歲月甚爲和諧、迄今芳躬依然琴健在也！

香巖曰：「鮑君閨閫中有此身經兩世、通曉文墨之香艷伴侶、艷福當不淺也果曾幾時修到耶？而女已入幽冥、重歷陽世眞古今稀有之事！彼女果壽數未盡耶？抑豈德有所修而致之耶？願安得天下紅顏殞後、有再作彼之同樣還魂俾在世之鶼懷不忘情者、得以重覯亡人、以慰其苦憶之私、而免兩相思之淚也哉？噫！」

水滸

（三十）

第二回 史大郎夜走華陰縣 魯提轄拳打鎭關西

兩邊看的人懼怕魯提轄、誰敢向前來勸。鄭屠當不過討饒。魯達喝道「咄你是個破落戶！若只和俺硬到底、酒家便饒了你、你如今對俺討饒、酒家偏不饒你！」又只一拳、太陽上正著、却似做了一個全堂水陸的道場、磬兒、鈸兒、鐃兒、一齊響。魯達看時、只見鄭屠挺在地上、口裏只有出的氣、沒了入的氣、動彈不得。魯提轄假意道：「你這廝詐死、酒家再打！」只見面皮漸漸的變了、魯達尋思道：「俺只指望痛打這廝一頓、不想三拳眞個打死了他。酒家須吃官司、又沒人送飯、不如及早撒開。」拔步便走。回頭指著鄭屠屍道：「你詐死、酒家和你慢々理會！」一頭罵、一頭大踏步去了。街坊鄰舍和鄭屠的火家、誰敢向前來攔他。魯提轄回到下處、急急捲了些衣服盤纏、細軟銀兩、但是舊衣粗重、都棄了；提了一條齊眉短棒、奔出南門、一道煙走了。

且說鄭屠家中衆人和那報信的店小二、救了半日不活、嗚呼死了！老小鄰人逕來州衙告狀。候得府尹陞廳、接了狀子、看罷道：「魯達係經略府提轄、不敢擅自徑來捕捉兇身。」府尹隨即上轎、來到經略府前、下了轎子、把門軍士入去報知。經略聽得教請。到廳上與府尹施禮罷、經略問道「何來？」府尹稟道：「好教相公得知：府中提轄魯達、無故用拳打死市上鄭屠。不曾稟過相公、不敢擅自捉拏兇身。」經略聽說、喫了一驚、尋思道：「這魯達雖好武藝、只是格性麤鹵。今番做出人命事、俺如何護得短？」須教他推問使得。」經略回府尹道：「魯達這人、原是我父親老經略處的軍官。爲因俺這裏無人幫護、撥他來做提轄。既然犯了人命罪過、你可拏他依法度取問。如若供招明白、擬罪已定、也須教我父親知道、方可斷決。怕日後父親處邊上要這個人時、却不好看。」府尹稟道：「下官問了情由、合行申稟老經略相公知道、方敢斷遣。」府尹辭了經略相公、出到府前、上了轎、回到州衙裏、陞廳坐下、便喚當日緝捕使臣、押下文書、捉拏犯人魯達。當時王觀察領了公文、將帶二十來個做公的人、逕到魯提轄下處。只見房主人道：「却纔拕了些包裹、提了短棒出去了。小人只道奉差使、又不敢問他。」王觀察聽了、教打開他房門看時、只有些舊衣舊裳、和些被臥在裏面。王觀察就帶了房主人、東西四下裏去跟尋、州南走到州北、捉拏不見。王觀察又捉了兩家鄰舍並房主人、同到州衙廳上回話道：「魯提轄懼罪在逃、不知去向。只拏得房主人并鄰舍在此。」

東隣詩人吟稿

永平寺（靜濱松倉茂）

慈雨吹香古梵宮、水聲山色彩雲中、地靈淨閣永平寺、來拜連綿法德隆

蒿水曰、揮洒自在、筆見禪機

謁橋本景岳先生像

石碣穿青嶂、像前絡繹通、伊人南越寶、千古仰高風、

蒿水曰、筆力精當、使人欽仰

呈某長者

三十星霜過眼空、餘香猶在意無窮、夢中記事君休笑、敢賦惡詩托暮鴻

其二

風貌依稀未曾離、別來空憶又情宜、斷腸山海路千里、握手何時慰此思

辻澤蒿水曰、二首深微婉妙、見交情極厚

送滿洲總務長官遠藤青水閣下赴任（柳外淺邊釟吉）

此行豈是花月游、蛾艦凌波向滿洲、雌伏多年圖縣治雄飛千里翼皇猷、新京草木增生氣、大陸風煙拂客心、灑祖筵離別淚、浩歌一曲響高秋

辻澤蒿水曰、氣格豪健、筆挾風雲、可謂完整之作

展墓（暢園打荻英一）

古稀妻老感相牽、恍拜慈顔易然、嗜昔呱呱捫乳手、折花來薦片碑前

辻澤蒿水曰、與管茶山、異曲同工

乃木神社（華亭大西一郎）

全家殉國姓名香、義魄忠魂欽仰長、儼矣桃山陵下社、千秋血食侍先皇

辻澤蒿水曰、一讀令人正襟

善言雜俎

李杜粱善惡到頭（一三）

小姐把臉一紅、背轉其身、低頭不語、含英又曰、若還高郎、李家公子、才貌双全、又何俊俏無比、雖陵夷子、又何嫌乎、舍此人外、恐再無此如意郎君也、小姐不應亦不怒、仍是危坐、低頭不語、含英又曰、女子不幸、生專制時代、婚姻不得自由、若生於千載而下、民國時代、婚姻自由、自定終身、父母不能干涉、爲女子者、方能吐口惡氣、不爲禮教拘泥死矣小姐不應亦不怒、仍是危坐、低頭不語、含英知小姐、暗許我言、但不肯以心思告我耳、孔子不答南宮之問、爲南宮者、只可以出、不可再問矣、退而自思、以千金小姐、怎能出頭露面、自定終身、撮合山之責任、是誠在我、嗣後、我當相機而動、小姐事成、我也有一線曙光、可以乘機而入矣、一日、含英與小姐繫屏、至花園觀花、由紅梅閣小坐、又從湖山轉過、而至百花廳、見百花盛開、爛熳可愛、含英謂小姐曰、你看百花爭艷、我皆不識其名、小姐盡爲我指點指點、小姐曰、我也不能盡知、試舉知者以告汝、不知者再訪他人、你看那當階翻者、爲芍藥花、香滿庭者、爲夜合花、無香者爲海棠花、多香者爲玫瑰花、不改清陰待我歸者、爲辛夷花照眼明者爲石榴花、向日傾香爲葵花、香夢怯春寒者、爲荼蘼花、多刺人偏愛者、爲薔薇花、笑東風者爲桃花全欺雪者爲梨花、一枝出牆來者、爲杏花、獨占百花者花爲梅花、入硯池者爲楊花滿店香者爲柳花、他如花之君子者爲蓮、花之隱逸者爲菊、花之富貴者爲牡丹、故愛蓮者周、愛菊者陶、愛牡丹者、宜乎衆矣、一時不能想起、含英舉所知、以告我可乎、含英曰、我所知者、如月季似薔薇、萱草似百合虞美人似罌粟、我最憎罌粟花、大美中藏大惡、小姐曰、愛花者人之常情、汝反憎嫌、有說乎、曰有、罌粟花花々美麗、直可壓倒群芳無如花落後、出其白汁、一變而成爲鴉片、不知毒壞多少有志之青年、困住多少出色之英雄、能使人健忘、如魯人之忘妻、如桀紂之忘身

民謠

（十九）

十禿子

（奉天）

大禿子有病
二禿子慌
三禿子騎馬跑藥房
四禿子去買板
五禿子去鑿眼
六禿子去鑿釘
七禿子去挖坑
八禿子擡
九禿子埋
十禿子順山哭下來
問他哭甚麼？
他說—我家死了一個禿[illegible]

雙妹嚜 茉莉霜

各大商店均有代售

廣生行啓

總發行所 長春大經路 大連監部通八十番

廣生行有限公司啓

双城

庇寒所提前開辦
貧民無慮凍餒
爭先領證絡繹入所

本邑去歲淫雨成災胡匪蹂躪民多不聊生貧者產階級尚可維持生活而一般無產份子專以筋力求生者即陷於困苦之中借貸乏路誰作曹邱飢寒交迫那有將伯不得不乞剩食以充飢討飯衣以禦寒但年景不豐比々如是即乏一飯施 缺袍之贈但年富力强者尚可謀生而老弱孤獨殘廢者勢必葬於溝壑本縣關心慈善事業者有鑒及此遂組織貧民庇寒所一處專收容老弱寡鰥獨孤殘廢人等施捨棉衣粥飯使彼等得度隆冬但歷年斯功於古曆十月一日開辦至次年三月一日止茲因今歲天氣早寒故提前十日即於九月二十日開辦而一般領證入所之貧苦民等絡繹不絕云

祖縣長由省歸任

双城縣長祖福廣氏於十月三十日同婦人晉省辦理公私要務一切縣政由參事官代理至今已於本月二十日歸任視事云

吉林

郵政儲金贈圖畫

吉垣河南街一等郵局爲發展郵政儲金起見特製圖畫分贈各界查此須儲金能將零錢積成警錢既不用自已看守又不受意外損失顧望有志者快々存儲焉

九台

警察廳派警設卡

吉林省會警察廳近以城鄉一帶雖屬安謐時值冬防自應擇要設卡以維治安已分令各區派警在指定地點晝夜輪流守望並由警官等隨時梭巡云

警局增聘指導官

九台縣警務局原有山口氏指導官一員現又由省方委任中島藤原二氏來台指導警務襄助辦理一切現已任職辦公該指導官辦事精敏諳熟勤勞頗得各方之歡迎云

延吉

警察隊出發剿匪

本縣城區警務第一署二分所警長李勇日前外出被匪擊斃一則已誌前報茲本縣警察隊聞報立派武裝警察大隊一部尋踪組剿想此小醜不難一鼓蕩平云云

小磯參謀長返京

關東軍參謀長小磯中將于本月十九日午後三時由圖們來延復即赴龍井村轉乘飛機返新京云

警備司令部 兩要人來延

延吉警備司令部參謀處長盧敬遠副官長陰玉珍氏日前赴汪已誌本報該氏等于十九日由汪清返延並擬於日內返省云

哈爾濱

英武官來哈視察

駐日英國大使館武官謝木斯大佐偕同古里木斯邀爾工兵少佐於昨二十日由日本到大連在南滿各地視察之後預定於二十九日到哈爾濱氏此次北來在時局上極惹各方面之重視云

佳木斯

兩岸交通漸次開放

松花江開始結氷以來業經半月因連日氣候較暖氷之凝結非常遲緩迄至今日尚有局部的流水之處而已結之氷亦頗爲薄弱人行其上危險甚大故兩岸警察尚禁止行人在氷上通過惟自昨二十二日始已有人自北岸馬家船口履氷來哈據云江中水泡甚多迂迴頗遠方始平安過來以現狀推測非至本月底不能全部封固但二三日後行人與爬犁之交通可以漸次開放云

豆漿子舖被匪光顧
搶哈洋九十元
崗警堵門射擊竟失效力 原因彈陳生銹致匪幸逃

本鎮市塲豆漿子營業執事劉某於日昨（二十六日）下午薄暮時分突有胡匪三人各持手槍闖進屋內彼時該豆漿子舖尚有二客正在喝豆汁之際音聲嘈雜該匪即時持槍喝令一齊蹲伏地下不許轉動並大加搜掠翻箱倒篋當將所實之哈洋九十元盡行搜去此際該商劉某之子乘其翻掠之時急由後窗跳出報於就近警崗該崗警據報急奔其門外對準匪等開槍射擊詎意數次扳機竟不發效胡匪等即乘是時逃竄無踪矣事後崗警考查所持之槍並無損壞乃係子彈陳銹不能行其作用實該胡匪徼倖得逃云

馬車人力車將組織公會

市當局以馬車人力車等爲市內交通上必要的用具但向來均無統制的機關散漫營業各自爲政有時爲匪賊利用反難於調查查市內人力車總數共爲三千三百四十七輛拉坐馬車二千二百輛運貨馬車三千四百六十一輛擬各使成立一公會以資管理此信傳出後連日呈請組織公會者非常之多當局以此事於各車主之利害關係極爲重要若允許非人不但無利而於車主反有損害故日下正在考慮對於呈請組會人尤爲愼重之甄別云

警局指導官實行新式訓練

本鎮警察第二署近奉上峰明令着警務指導官中井憲吉按日導指該署官員勤務科目及新式操法並着日文翻譯劉緝民氏教導日語聞該署現已遵令於上午九句鐘起至十一點止由下午三句鐘起至四點止實行操練計學習官員有股長張英武巡官孫雲隆及王教練員等逐日遵令學習以達完成優美程度之官員云

緝私隊回哈

鴉片專賣緝私隊自到本鎮後曾搜查各處藏有鴉片者搜檢煙土煙具等一併按章沒收具結存證因之全鎮煙館一時皆形斂迹暫避鋒鋭該緝私隊以搜查工作大概已呈完畢乃於日昨搭輪返哈面稟經過一切云

清查私槍發給槍照

本鎮友軍憲兵隊爲清查境內槍械起見通令商埠商民各戶如有槍械者速具請願書具明籍貫年齡住址槍彈數目槍身號碼並取具安保二家攜以本人二寸像片呈送憲兵隊察核確實後即發以正式槍照作爲永遠保護身家之有槍證據如有隱匿不報私存槍械者即處以私藏軍火之罪是項命令公佈後商民各戶紛紛請領執照此亦清除匪患之一要項云

依蘭

關縣長力疾從公

本縣關縣長到任後處理公務日夜不遑前因身體失調曾感微恙者病尚未得痊愈即于本月二十日乘坐飛機前往富錦辦事依蘭得此公而忘私實令尹地方庶政前途曷有豸乎

新立屯

陳巡長克盡厥職

泡子鎭地居阜新東南位於大通支線之中南開至大虎山而達北午奉天大連安東北達通遼延至龍江哈爾濱誠爲大通線之重鎭且爲出產紅粮之要區市內商號百餘家今夏經士紳成立商會同時商團亦行成立聘陳樹聲爲巡長陳君少年英俊誠篤有爲作事認眞和靄待人任職以來即以維持治安爲職志息事寧人爲宗旨巡查街市日以繼夜櫛風沐雨不眠不休惟恐少有疏虞夜間必親帶隊丁巡視以防宵小滋事因之維持治安成績非常良好頗得一般人之好評商家偶有事故必盡力交涉不畏權貴一秉大公以期於和平解決輕減商民化費無時不在念中所以商民有口皆碑頌歌載道本鎮巡長之力也若該君者誠可謂克盡職矣

撫順

衆紳耆樂善好施
囚徒得免號寒
共捐國幣三百六十元 製作棉衣皮帽及膠皮鞋

撫順奉天第十五監獄羈押人犯二百五十餘名轉瞬將屆隆冬棉囚衣一項未經頒發一般人犯無衣禦寒情實可憫經孫獄長苦口勸募商會王會長各處奔走大呼將伯士紳佟榮閣等氏熱心公益輸納捐欵共計三百六十元共製做棉衣一百套皮帽五十頂棉膠皮鞋五十雙單囚衣五十三套則二百五十餘名囚犯無號寒之苦者皆諸善士之所賜也茲將助欵各士紳芳名列下汪喜亭助國幣五十元崔福庭佟榮閣鄧讓之康品卿各助四十元邵献之朱海山田克儒鄭輔臣趙景升各助國幣二十元王佩深劉漢卿王邁普劉善齋佟星權各助國十元共計捐助國幣三百六十元云

日滿親善分會成立

奉天日滿親善會爲日滿親善基礎起見前委馬佐國君爲本會撫順分會長張輔忱張俊之二君爲副會長所設於千金寨中興街舊大同報分社地址業已就緒定期舉行成立大會典禮必有一番蹤躍云

彰武

各村將安設電話

彰武縣當局爲靈通消息辦事便利計特籌備安設全縣村公所電話此欵將由公家籌辦現經局長成荊山由奉購至電話用各種材料諒本年底即能完成各村通話云

錦西

宇井署長設筵聯歡

錦縣日本領事館連山駐在所警察署長宇井氏於月之二十一日午後一句鐘筵請當地日滿各機關主腦各法團新聞商農各界等均於是日衣冠楚楚齊集該館宇井署長親臨敬酒館內諸警佐及友邦居留民男婦老幼等亦齊集筵前輪番盃歡殷勤歡談暢飲宇井氏致詞曰此番治備蔬菜淡酒不堪供獻諸公愧節何如祗因我日滿兩國同種同文處於東亞必共存共榮親愛如手足務望諸公振刷精神保持東亞和平造就人民幸福一致努力帶建樂園約五句鐘許始行散會云

簡聞

△車店設賭被捕 （双城）本城東二道街東興店執事人何某對於開店頗有經驗客人之多獲利之鉅俱還勝人偶爾高興遂於夜闌人靜時邀人日前因店中住客及執事作竹城之戲正興濃間忽有月下之敲謂找朋友及至開門則許多警察蜂擁而入遂將賭具及賭錢人等一併拿獲云

△究竟誰欠誰的 （双城）本城北大街住戶張珍張忠臣者相識已久頗有來往茲因張忠臣手中困乏遂借張珍吉錢一千五百六十弔日前因討要致起口角張忠臣復謂張珍於今夏欠我六千吊花錢當彼此怒氣塡胸打做一團後經大衆解勸始止

△嗎啡鬼之末路 （牛莊）十一月二十日天主堂東馬家園子倒斃一人據圍觀者稱此人名傅有保南屯住家先年家道富豪衣錦食肉將祖遺財產典賣一空妻子他走衣不遮體食不充饑由嗎啡館出來行至該處猝然跌倒逾時殞命該管街長飭令乞丐頭撥義地掩埋矣

△偷香巧被撞遇 （瓦房店）本埠西北劉家溝居有農民周某素性風流近用其勾引手段將東院張姓女誘惑成奸本月二十日因張女家人串親家只剩姑娘二人周某以有機可乘即僞令其姪赴街買物該二人乃大興雲雨詎女姑去而復返爲其瞥見其叟大怒欲送當官後經周某哀懇出錢若干始行了結云

△街巷宜設厠所 （佳木斯）本鎮自時局寬定商務復興以前停閉之營業頓形恢復舊觀並以前備巷空開之地亦皆建築一新一變而爲繁華熱鬧場因之前有厠所積糞之處概行撤掉往來行人欲尋一大小便處所實爲不易即東門外各處直無大便之所以致街旁巷口恒有小便之跡對於市面衛生大有妨碍望有管理之責者宜設立厠所以利行人而重公衆衛生云

△破帖不兌換 （佳木斯）自中央銀行公佈收回市面雜項錢鈔一律行使國幣後一般商民群持各幣前往兌換但永衡官帖稍有破壞及塡端缺少者一槪拒絕查官帖在市通行十有餘年焉能保其完整無缺稍有缺痕即行拒絕商民無不叫苦因之近日市面官帖行使甚形阻滯望有管理之責者其加注意焉

△大寒凍斃乞丐 （蓋平）昨有無名乞丐一人年約三十左右由城南鄉討飯歸來時値風雪漫天該乞丐衣無完衣行至清河橋心失足墮水經人救出已渾身冰冷奄奄一息當有南門外所警士急往紅卍字會索取綿衣一套比及將衣拿到彼丐竟一命嗚呼吁可憐哉

△醫士堪稱國手 （開原）本邑中大街路北廣生堂藥品商醫士高繼唐氏品學兼優經驗宏富老成練達擅長醫術歷充軍警醫官蒞開以來設立廣生堂藥房診斷各樣病症凡經該氏診斷者無不手到病除眞有起死回生之術該醫士堪稱國手云

△旅客慘死輪下 （得利寺）嗚呼一足不愼竟成千古恨今朝二十四日由連開新京滿鐵十七號列車甫進站停而未停之際有旅客王紀五者年四十許大連人氏比及下車被車撞倒軌上由腿部橫斷軋過登時斃命經滿鐵各員及日警署雙方檢驗純係不愼致遭慘斃即將屍體擡送站外以待其家人前來收殮

△招待將被取締 （哈爾濱）各鴉片零賣所女子招待員因其誘惑青年危害良善風俗妨碍妓業影響妓捐等情曾經警察廳嚴嘱取締併規定辦法四十歲以下之婦女不准在零賣所吸煙是防範女子招待維持淳厚風俗可謂無微不至矣詎事久玩生近兩月來各零賣所之女招待又恢復從前之原狀矣蓋一般有嗜好無生計之靡登女子藉煙館以行其勾引之媚術名爲招待陰實介紹賣淫之所煙館不出工資藉女招待以招徠顧客發達營業互相倚賴影響妓捐之減收尚屬末節而秘密中不知造成多少罪惡實堪憂慮警察廳初尚以維持女子職業爲藉口雖違例禁而故作不知詎近來各零賣所竟不以鴉片爲正當生業而以女招待多少與妍媸爲競爭之利器致各所有多至十六七人者少亦八九人各校學生各機關青年職員及商界學徒等受其魔力之吸引如蠅之伏膻蛆之趨臭因之有洗對盜者有開房間者世某々兩家近竟大開方便之門暗關複室以爲臨時幽會之所亦有就吸煙之暇間而作眞假消魂之行爲者種種醜事罄難述警察廳以彼等肆行無忌闢的太亦不像昨日開會決定嚴行取締今明日內將分令各署實行查拿務期盡清以防再發現云

△檢驗雜貨食物 （旅順）警察署衛生係關於市中飲食店之器具及雜貨店之食物等深恐有含入毒質爲防於衛生計按季施檢查辦法今秋所之結果其成績頗爲施檢查良好云

△舉行健康週間 （旅順）施行第三回全滿健康週間巡療由本月十五日起至二十一日各地一齊施行其間每日正午起至午後二時於市內各醫院關東廳醫院於午後二時起至三時止關於市民均以無料理健康診之斷頗收良好成績云

△鷄鳥市塲完畢 （旅順）市外鷄嘴地方每年秋季設有臨時鷄鳥市塲凡捕捉鷄鳥者皆須送至市塲競賣聞今秋該市塲所收之成績頗佳其捕獲總數大小鷄鳥共達二十七萬六千四百隻賣價總金額爲一萬九千八百九十五元以故今年之鷄鳥市期於本月中已告完畢矣

不費分文可得此書

本書每部內附自動共益票奉贈購者諸君利用此票則

仿元人繪畫 三國演義 出版

本社特覓善本之三國演義、並請名畫家繪圖、逐圖插入文中、現已印成發行、茲將其特點畧述如左。

●特點（一）本書圖像悉仿元繪、與近代坊間刻本之繪圖、逈不相同、蓋因日本內閣文庫藏有元刻三國志平話一部（此書今祗二部一部尙在中國）其中所繪圖像、與今日流行之演義刻本、頗多懸殊觀圖中人物服飾器用等等可見今人歷史上之想像較元代實大有變遷此書既爲稀世珍籍、本報乃特請日本名畫家香月尙先生依原本逐次仿繪、不爽毫厘、可稱藝苑之佳作不第足供考證已也

●特點（二）原書爲一百二十回、本書所繪圖像則達二百七十二圖、每一回目挿入二圖或三圖、較今日流行本之圖像大爲增加、足能引起閱者之興味

●特點（三）本書係裝成一單行本較之一部分裝數本不致有殘缺之弊、且亦便於携帶

●特點（四）本書係用洋裝、書面美觀、關於印刷上、則字跡清晰、大小適宜、決無傷及目力之虞

定價◉滿洲國幣壹元五角 代價先惠郵資不要 倘若掛號外加一角

總發行所 大連市常盤町二十九番地 滿洲報社出版部（經理部電話四〇三四番）

發售處

大連沙河口大正通 啓明書社（電話九四二七番）
同 西崗子大龍街 聚勝堂書局（電話五〇三一番）
同 西崗子平和街 新昌號（電話三八四七番）
同 西崗街 協源茂（電話五七五九番）
同 得勝街 廣合成
同 浪速町 協茂盛（電話四六三二番）
同 浪速町 中央文具店（電話六五五五）
同 東鄉町 聚勝堂書局
同 連鎖商店街 右文閣（電話三三一五番）
瓦房店 長發祥書局

復縣 日新書局（電話五五六號）
公主嶺 河南 天德福書鋪
奉天市 鼓樓北 春瑞祥書局
同 鼓樓北 福陞北號（電話三六四〇號）
同 同大印書館（電話二七二七號）
同 鼓樓南 章福記書局
同 軍署大街 關東印書館（電話二九四三號）
同 商埠地南市場 震泰報館（電話四二一七號）
同 財神廟街 文化廣播社（電話四三五四號）
安東 河南街 宏文書局
吉林 裕興書莊（電話七五八號）
同 河南街西頭 萬順德書莊（電話六六七號）
同 成文厚書局

新京 大馬路 德和義書局
同 老德和和（電話三三五二）
哈爾濱 北門外 同文書局
同 道外 極東派報社
同 道外 震東報社
延吉 德盛利
江省泰安鎮南大街 新文書社（電話十八號）
鐵嶺西門裏 新華書局
遼陽城內東大街 源興仁（電話二六七號）
同 二道街 蘿平書局
營口永世街 亞洲派報社（電話一三七三號）
鄭家屯西街 仁術堂
（其他各地有名書局及各地滿洲報分社）

遂命左右搬過文房四寶、令徐母作書、徐母曰、「劉備何如人也？」操曰、「沛郡小輩、妄稱皇叔、全無信義、所謂外君子而內小人者也。」徐母厲聲曰、「汝何虛誑之甚也！吾久聞玄德乃中山靖王之後、孝景皇帝閣下玄孫、屈身下士、恭己待人、仁聲素著、世之黃童、白叟、牧子、樵夫、皆知其名。眞當世之英雄也。吾兒輔之、得其主矣。汝雖託名漢相、實爲漢賊、乃反以玄德爲逆臣、欲使吾兒背明投暗、豈不自恥乎！」言訖、便取石硯打曹操。操大怒、叱武士執徐母出將斬之、程昱急止之、入諫操曰、「徐母觸忤丞相者欲求死也。丞相若殺之、則招不義之名、而成徐母之德、徐母既死、徐庶必死心助劉備以報讎矣、不如留之使徐庶身心兩處、縱使助劉備亦不盡力也。且留得徐母在、昱自有計賺徐庶至此、以輔丞相。」

樂悲

樂極生悲

每逢公餘之暇咸欲覓一俱樂之所以資消遣並恢復精神然而一般血氣方剛的青年竟將此休息的時間作了尋花的機會捨身尋樂流連忘返焉知道樂極生悲遺害非淺大概在一星期以內便覺身體不爽體溫增高什麼魚口、便毒、下疳、楊梅、淋濁等症相繼而起豈不苦惱已極嗎欲求轉悲爲樂之術還是這凱輯士老牌聖藥喜肥力能治一切的花柳毒症或注過數次藥針無效或逢春復犯無論遠年近起定能除根每瓶大洋一元八角

清血解毒 喜肥力

主治清血解毒除濕化瘤、皮膚斑點、梅毒痳瘡、骨節疼痛、毒症潰瘡喉鼻腫亂、升頂歸後、梅性疥瘡、瘰癧脚氣、毒性結核、軟硬痟疾、血分不清、虧氣虧血男癆各種、癆虛及婦女花柳、梅毒症、或毒性不孕或因毒閉經、或梅毒化胎、或子宮作潰、或毒串終身不孕、赤白帶下、信水差前差後或終日淋漓不止、以及脫落毛髮、頑毒痔瘡、喉痛音啞、毒染耳聾、或梅毒入骨、一經服用、百毒俱消、血液立淸、元氣恢復其身體繼之而壯設無病之預防、或疑似之毒症、及直接傳染、間接傳染 均可服用、無不立效如神

淋濁聖藥 巧拿淋

是空前未有之新發明淋濁逐根聖藥巧拿淋丸專治疚濁淋症醫藥無效或時愈時犯試服此丸定可斷根因該丸內含有三大要素一純檀香精二沙斐爾三梅天靈藍此三種藥品均係殺菌滅淋消掃尿毒之貴重藥料凡各國醫學博士無不稱贊爲決妙之良方也主治五淋白濁便尿不清尿道潰爛小便困難尿中混血尿道閉塞膀光發炎疚濁重症請購試之定能應驗如響一瓶除根永不再犯 每瓶大洋二元五角

各埠各大藥房均出售

哈爾濱總發行 泰華西藥行

吉林江省分發行 泰華西藥行

美倫牌留聲無線器

有權商標第二四四二一三號

各種留聲機 無線電

美倫手提宣傳號

金拾五圓

最輕便而且外觀美麗攜帶便利音量優良絕非他等製品所可比擬

美倫卓上唱機

金拾五圓

美倫卓上唱機、設備完全、機件堅固匣子美麗、裝發條二連、能唱十寸片三面、用最新式唱頭、發音清晰、字韻準確、留聲機界中初次出現、價格低廉之優秀品。

美倫五球無線電收音器

用五個最新式性能無比天威牌真空球能聽東洋中國各地之放送使用簡易用電燈線可以

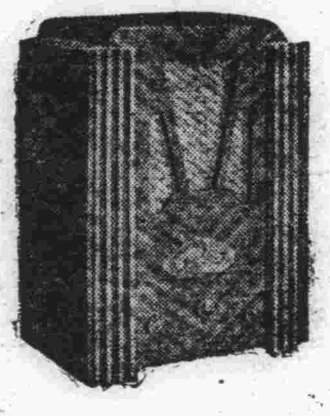

金六拾五圓

特別七八球以上的無線電收音器爲一九三四年的最新式其構造方式在當地無線電界還沒有其名實均爲最新式的以五七五八球爲基礎所製成的其優點能分離聽取世界各地之放送

請各位來店參觀試聽便知言非虛謬購機時祈認明美倫牌商標恕不致誤

藤飯洋行

電話七二三七番

大連市伊勢町廿七番地

風鳥牌香撲粉

風鳥牌香撲粉 近代的化粧法

一、洗臉後先將風鳥雪花膏好好的擦上

二、然後再用風鳥牌香撲粉撲在臉上如是很快的就成嬌艷生姿的化粧美法

三、若能每天使用風鳥牌雪花膏和風鳥牌香撲粉敢保能使妳的青春美麗更加一層的艷麗

各地百貨店及藥房皆有出售

風鳥牌化粧料

風鳥牌雪花膏

姉妹品 優舞牌雪花膏

大連・奉天・新京・哈爾濱・錦州・吉林・四平街

東京・株式會社 宇野達之助商會・大阪

雙美人牌牙膏

像珠玉似的皓齒 是健康的表徵

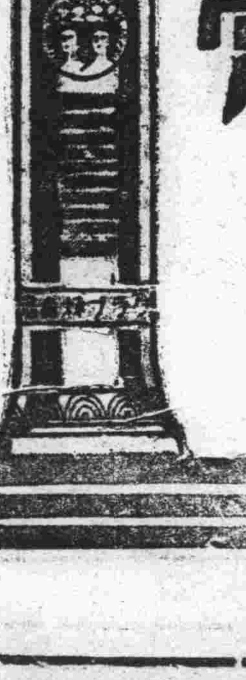

大連

天花死亡者甚多 愈有猖獗之勢

定於來月臨時種痘豫防 各警署將沿戶實地調查

大連警察署管內寺兒溝一帶近旬日間、突如發生天然痘、以至於連日續發、已死亡幼兒六七名之多、大連警察署衛生係、對此正嚴加戒備之中、決並定於十二月四日起、在寺兒溝附近、即千代田町、淺間町、汐見町、東山町一帶實施臨時種痘、以徹底的去豫防之、於十一月二十七日正午起、已由大連警察署衛生係、將在死亡天然痘患者附近之住戶人等、均施之以種痘、以保其黴菌之不傳播等、更由警察官派出所人員、沿戶調查、有無發生天然痘患者而不報告者

係、即於二十八日晨五時死亡、其外尚在東山町二番地死亡一名、已均由大連警察署衛生係、派專員前往在患者家中、及其附近施以消毒

對右記之天然痘患者續發、大有猖獗之勢、故大連警察署衛生係、將擴大其豫防範圍、或在近日中、對全管內各所、均施以臨時種痘、即其他小崗子沙河口各警察署、亦當調查其管內之情形、或相當程度亦再施臨時之種痘、亦未可知也、總之市民之有幼兒、未曾種痘者、即速種痘、於種痘之後、即亦罹此天然痘、而其程度亦輕、當無生命之危險也

請警署搜査逃妓

市內安濟街十五番地娼窰營業三十八號之妓女劉雲卿、現年二十七歲、於二十六日午後六時頃、與其熟客某乘其主人不備、相偕潜逃、故於二十七日午前、即向小崗子警署提出搜査云

將櫃中錢箱劈開 竊欵携之而逃

王金山爲商界中之敗類 立即報警署指名搜捕中

大連市面、每屆冬令、必呈緊張之狀態、究其能夠發生不幸事件之原委、多半爲無衣缺食之貧困無告者流、橫行於大連市內、擾亂商民住戶、不得安寧、防碍地方之治安、何堪設想、今竟有一雜貨商之店員、不守店規、居心不良、見財起意、橫領該店之金錢遠逃無踪矣、茲將其顚末、探錄於後、有原籍山東省萊陽縣人、王金山者、現年二十八歲、只爲家境困寒、苦無生活、乃向其鄉人、湊得川資、於本年八月間、自其原籍、買舟來連、登陸後、遂投奔其同鄉某姓家、暫爲寄宿、一方並托其同鄉、代爲謀一棲身之所、無如該時、適値市面蕭條、百業不興、市內各項買賣、皆現恐慌之色、豈有職業供其謀求哉、不得已遂擱置數月、而在此數月之中、彼遂依賣零工、藉維生活、比至本年十月間、有趙亨貴者現年五十八歲、於市內平和街一番地、經營雜貨商爲裕盛泰、已有年所、趙亨貴對於商業一道、頗爲得法、因而經營此項買賣、頗爲發達、趙執事鑒及營業發展、原有之懂影不敷應用、於是乃將王金山備用爲店員、而王金山內奸外忠、對於執事者之献慇懃、頗爲得法、因而逐邀執事之嘉許、於是時常命王金山出外收帳碼、每日將帳收完、即如數交付於執事者、因而更博執事之歡心、自此以後、對於店內各項事務、必命王金山親手予以整理、於是王金山大權到手、妄自尊大、竟於本月二十五日午前七時頃、趙亨貴因赴街辦公未在店內、而王金山乃覺變却良心、將店內所放置之錢匣、以刀劈開、由匣內搜出小洋四十元、大洋十五元、金票十三元、鈔票一元五角、統計共爲六十九元五角、竟携之而逃、比經執者將公辦完、回歸店內、突見帳棹上放置之錢匣、不悉覺被何人劈開、窃去存欵、於是乃招集全店內之店員、經一檢點、獨只少王金山一人、未在其中、因而判明確係王金山所爲、乃繕具所在搜查願、呈遞於大連各警察署、旋爲查找、查王金山身高五尺四寸、長臉、日大、鼻高、頭爲分髮、身着青細大掛、青紋布夾褲、頭戴云布瓜皮帽子、足穿黑皮鞋云

馬車夫徐永連 拾物不昧報官

市內白雲山馬車收客所、三區第四十五番地、馬車夫徐永連氏、車號爲沙字第五百零七號、於二十六日晚下午八時許、當乘客下車後、因欲整理坐墊、忽於坐上發現客人遺失壹錢包、內裝有金票六十餘圓、當夜因就歸途未能報告警署、故於二十七日晨、即呈送於西崗子警署、該車夫拾金不昧、可謂誠實君子矣

竊物而潛逃之 理髮徒弟就捕

市內泰山街二十三番地、理髮營業福順堂處、於二十六日晚五時許、忽備該舖之學徒何富華年二十一歲、趁其主人夏會友氏熟睡之際、將其主人自有之衣類二十三件及坐鐘一架、盜之而逃、及其主人晨起覺知、即查問所有之擺影、乃知確係何某所爲無疑、於是呈報管轄之派出所、該所立即轉知沙河口警署、沙署得報後、遂以指名犯即向市內各處緝捕、不意於二十八日午前二時頃、在市內播立町露天市場三號小店、將何拿獲、即帶至署內、後經審理之下、始由湖北省廣濟縣本籍來連、當經鄉介紹入於右記之理髮處學徒、所窃之坐鐘、當賣於沙河口大正通一二五番地協源當、當價小洋三元云

赤社醫療之成績

滿洲赤十字社大連支部、秋季巡廻施療、極舉其好之成績、總醫療人數二千九十七名、內胃腸病六百二十五名、皮膚病六百二十八名、眼病四百五名、呼吸器病三百五十三名、外傷及其他七十六名

審議表彰清風丸

發動機漁船清風丸、於二十一日午後二點、於打魚歸途行在旅順老鐵山前海上、遇有風船合興順、船長于長量以下船員三名、爲暴風雨遭難、被清風丸救助、幸得無事、大連水上警察署、對清風丸船員之行爲、審議表彰中云

參觀旅大之勝地 練習艦隊來連

十二月三日午後二時入港 定於八日離連赴旅順遊歷

日本帝國練習艦隊磐手、旗艦、淺間、兩艦、定於十二月二日、自仁川發、於三日午后二點入大連港、滯在六日間、參觀各名勝、於八日午后四點、離連於即日午后七點入旅順港、滯在四日間、於十一日午前六點出港、赴芝罘、該艦兵員、候補生百六十七名外、主要職員、司令部司令官海軍中將松下元、機關長機關大佐野村將三、軍醫長軍醫大佐堀田愼之、主計長大佐桑原憲、參謀中佐多田武雄、副官少佐藤野寬、參謀少佐宮崎四郎、司令部附參謀少佐鮫島素道、參謀兼副官大佐城野喬

△淺間職員艦長大佐太田泰治、副長中佐道野清、航海長兼分隊長少佐梶原季義、砲術長少佐重永主計、機關長中佐藤田健六

△磐手職員艦長大佐原清、副長中佐草鹿龍之介、航海長兼分隊長少佐澁谷清見、砲術長少佐高田榮、機關長中佐三浦盛衛、總員千五百七十五名、更於旅大兩地、參觀之勝地、大連神社、忠靈塔參拜、白玉山參拜、及各戰跡見學、軍樂隊演奏、軍事講話等云

商華戰勝海谷陀

英船海谷陀號、於星期日應商華足球之約、午後一時半作戰於錢俱球塲、在英人主審之下、商華撐東、英輪佔西面開賽、雙方健兒、你爭我奪、鏖戰十數分鐘後、球被英人獲得、前鋒連絡進攻追近商華大門、砰然一聲、應聲落網、此後商華雖數迫英軍險地、祇以英軍後衛堅牢、卒不得逞、銀笛一鳴、前半一比〇英船告捷、易地再戰、商華爲挽救頹勢、全軍奮勇、大舉進攻、於前鋒五虎互相傳遞之下、卒被侵入一球、時間不留、劇戰告息、結果後半一比一商華勝

桃色事件波及教育界 以嚴格的取締

廓清男女中學之不良風紀 各警署長努力講善導方針

關於大連市之青年男女桃色事件、因自由戀愛之軌外大活動、竟波及於教育界、於青天白日之下、彌生高女學生與大連一中學生發生桃色事件、此事件之暴露、實與教育界最大衝動、同時依當局之入手調查、羽衣女學校之學生、亦暴露出醜怪之行動矣、即同女學校之學生、由州內某地通學、前者、突然由家而出、行方不明、學校以及家庭均十二分的關心、於是八方搜查、卒無消息、最後不得已、乃於極秘中、向大連警察署高等係、請求爲之搜查等、據同署內探之結果、行方不明之女生、當時與某中學生間、因失戀而陷入悲觀、而家庭間、亦空氣不良、向同級學生、市內浪速町某商店之女生、述明其原因、借用二十九圓之旅費、竟投奔青島去、對此其家族、搜查之結果、在青島日本租界地、咖啡館內發見該女生已業咖啡館之女侍者、多日矣、乃由其家族領回、由此大連之女子教育界之風紀問題、今後當加以大廓清、而期使其返回常軌也、對此男女中學生之風紀問題、大連署今後當施以嚴格的取締、據寺田大連警察署長所語者、此次之事件、因事務多忙、其內容簡單知之、至於批評方面、尚當客氣、將來學生之事、學校當局、亦當講求至善之處置、然而此種之風紀問題、不成何等犯罪、但爲教育界、爲社會上着想、則實屬重大問題、公後當竭力充實少年係、與學校當局、及一般家庭相連絡、十分的注意、則可使少年人之前途無過失、努力於善導之方針上邁進也、又小崗子警察署、對青年男女學生之不正事件、亦與各當局、取同樣手段、設法嚴加取締、於前數日、曾召開工專、一中、二中、大商、羽衣、及大同女子技藝學校之各中等學之校長、一同會議、嚴禁之方策、整理校風、不特男女生彼此相講戀愛、即女學生於電車中、向一般不良少年表情、亦所不許云

兩醉漢說諭釋放

於二十六日午前一時許、市內美濃町大連檢番前、有一日本醉漢東倒西歪、遂被大連警署署員發見、深恐其惹禍、即帶至署內、當經查訊之下、判明該醉漢、一爲日本大分縣人、現住所不定、森井四郎(三四)、一爲熊本縣人、同猿渡武(二九)於數日前、由日本國內來連求生、因無何等良職、故感困難、如是遊逛吃茶店、心不余煩、飲酒過量、醉倒前記之塲所、至午前十時即釋放矣

來連無電王馬爾克尼夫婦 轉赴旅順視察

各界特設歡迎招待宴 廿九日離連更赴天津

無電王馬爾克尼候夫妻、於二十八日晨七時四十分車、由奉天來連、當時由御影池大連民政署長、及山內滿電會社總裁、八田滿鐵副總裁、藤井遞信局長之多數官民出迎之下、即乘汽車、投宿於大和旅館、早餐後、即於上午十一時、乘汽車赴旅順、在旅順視察、午後四時半、出席電々會社之招宴於星個浦大和館、七時則出席官民合同之大歡迎宴、二十九日正午出席滿鐵之招待宴、即於同日下午四時乘出帆之長平丸赴大津云

本社啓事

本社報費之收單以左記式樣之收單而捺印者爲有效倘有對該樣式以外之收單惠欵者請於三日以內即至本社經理部聲告否則本社不負其責

如無支配人會計發送之蓋章以及改竄欵項數目時概歸無効

No.

今承

台鑒

定本報(郵寄) 自 年 月 日起 至 年 月 日止 份

計定 年 月 天

當收報費計 圓 角 分

大同 年 月 日

大連 滿洲報社經理部具

支配人 會計 發送

2.9.5,000

各貨齊備 薄利多賣

華成紬緞百貨店

伊勢町六十番地 長電話四五八九

機會

新到各種 洋服料

大氅呢 批發零售

會源洋服店 大連監部通 電話七〇九三番

招聘日漢文記者

啓者敝社漢文版行將出版惟人員不敷聘用日漢文記者兼編輯一位以具有新聞經驗富有日漢文學能翻譯流暢著作明達者爲合格如有以上資格而具斯志願者可於本月卅日以前每日上午九時至十二時本人親來社面試並携帶履歷書爲盼特此聲明

大連播磨町一〇五番地 法律時報社 漢文部

瑞華理髮社廣告

啓者敝社自開幕以來深蒙各界惠顧感激彌殷茲因戶屋狹隘不堪適用現遷移於榮昌銀號鄰右門面大加一刷新設備亦臻完善空氣流暢器具精良一切均仿西式無一不合衛生并在津滬各地特聘高等技師不但理髮維新而邊髮尤爲時髦凡屬名媛閨秀請往試之當知言之不謬也

大連西崗平和街世番地

瑞華記主人謹啓

大連 協茂盛紬緞莊 廣告

日露初凝凉風瀉至秋季衣料均早到齊如巧奇絨天鵝絨豹皮絨等物各樣甚多不及備載而化粧物品寰球雜貨種類尤多繁各界應需莫不盡有非特物美價尚低廉非備禮劵餽送甚便惠顧諸君盍興乎來方知ヨ虛僞宣傳也

地址浪速町五拾番電話長五四五三 長四六三二 四九八八

德盛建築公司開幕啓事

啓者敝公司向在山東濟南青島等處開設建築公司專包辦樓房家屋一切工程已歷有年對於建築之堅固繪圖之特色早爲各界紳商所嘉許今敝號於連埠商業蒸蒸日上巨紳林立雲集而建築自必隨之增加也嗣後一般遠近知已如有建築繪圖測量估工監工等々說明無不完備倘蒙惠顧分外克己恐未週知特此聲明

工程目錄 建築 繪圖 測量 說明 估工 監工 設計

本公司實業部登記工務局註冊 大連市尾上町四十番地五ノ一

技師 周建廷 總經理 張在洋 副經理 麻百川

呼出電話二三四三六番

洋服 毛衣 大氅 呢絨

歡迎主顧 特別廉價

大連市監部通一〇五 化民號洋服商店 暫借電話二三三一四

岐山醫院

醫師 楊鳳鳴

小崗子平頂街五十七番地 電話四六五五七

PANFLAVIN GUAIACOSE

預防肺癆治療肺癆 著名治癆聖藥庫阿可斯能在肺中殺菌消毒化痰止咳洵爲防癆治癆神效聖藥 拜耳庫阿可斯

預防白喉喉痧肺炎 及一切傳染惡症惟有勞弗拉文功效最著其消毒殺菌力極大而無毫無損於人 拜耳勞弗拉文

BAYER

頑瘡惡癬一掃而光 滅疥爲最新疥癬靈藥功能立止奇癢殺盡疥蟲性質和平毫無惡臭 拜耳滅疥

消炎防腐止瀉如神 專治消化不良泄痢嘔吐各種急慢性腹瀉赤白痢尋最佳良藥厥爲 拜耳愛兒杜方

ELDOFORM MITIGAL

大宗皮貨陸續到齊秋冬禦寒品流行衣料家庭需品旅行用具應時運到二樓附設提莊部各貨廉價折扣上海綫呢照碼七扣賜顧參觀一律歡迎

陳列種類門市部 環球雜貨 化粧物品

二樓 綢緞毛皮 呢絨布疋

三樓 磁器玩具 唱片音樂

大連奧町五十五番 德泰百貨店 代表電話四一八七番

美術上等禮品

題欵刻字不另加價

最新發明銀鼎銀杯光彩奪目贈送親友點綴廳堂

電刻銀盾銀屏楹聯美麗無比非常歡迎特別雅觀

新京大馬路 愼昌眼鏡鐘表公司

新京大馬路 及時眼鏡鐘表公司

吉林河南街 愼昌眼鏡鐘表公司

永生福紬緞百貨店 遷移預告 並舖墊出兌

歐風東漸繁華日趨潮流層異萬象更新敝號前舊址久抱向隅招待顧主實所難週今爲擴充營業酬報主顧起見特於西崗街百四十九番地新築三層大樓數十餘間內外寬濶裝飾一新新貨設備應用盡有稍俟工竣即行遷移舊址所有舖墊一概出兌若有願兌者乘速接洽勿失此機

大連市西崗大龍街十四番地(電話八二二四一番)

專賣特許

特選洗濯不縮 優良バース純毛衛生衣

三大特長

1 洗濯不縮的毛衛生衣

2 易傷之處織有二重

3 染色特別堅固永不退落

其他〃實用毛衛生衣豊富 一切俱全

大連市浪速町 遼東百貨店洋品部 電話代表三一七一番

經濟

特產餅豆堅挺高粱疲
鈔票呈疲弱狀態
倫敦大條不變標金存戶減少
紐約續縮孟買返長外滙俱跌

據本報廿八日專電、海外市況、倫敦大條、期現俱不變、現市十八便士十八分三、期市十八便士十六分之七、紐約仍縮、爲四十二仙、孟返長爲五十六盧比十六分之九、各國滙兌、一致報跌、中美落廿五仙爲、卅三弗五十仙、日美亦落廿五仙、爲卅弗五十仙、英美則落九仙四分一、爲五弗九仙四分三云

本埠鈔票、仍續趨疲、查廿八日前場開盤後、現市一千一百廿六元、安四十萬、期一千一百十八元、安一百六十九萬、金對洋一二一五、五、鈔對洋一三五五五、大洋對鈔九七六〇云

廿八日上海電訊、海外材料、據一般之觀測、今期恐將小縮、或不至於多疲、不意銀塊滙兌疲頭較大、朝來空戶急於訂空、開價漲出十有餘元、後益呈强硬、後因一部存戶知足稍賣、收價報小、東滙、日美滙兌報跌、滙情不佳、開價一〇八、七五、嗣後北方幫陸續買進、情漸趨快、一般賣價提至一〇八二五、今日大連幫空標金多存東滙美滙、現在共存標金總數減爲六千條左右云

特產市場、廿八日開盤後、大豆期貨、以日商及外商買進現貨、遂漸趨强硬、豆餅雖爲閑散、而以大豆提高、同時亦稍呈堅挺豆油穩平高粱以邦商賣進續呈疲弱狀態、現貨公數、大豆三井安六十車、實隆四十、日清二十、豐年十油房六十、共安二百車、豆餅三井安一萬八千片、瓜谷五千、三菱一千共安二萬三千片、豆油三井安五千二百箱較期貨俱呈好況云

滿鐵鐵道收入
增收卅七萬餘

十一月中旬滿鐵鐵道收入如左

客車收入　四十六萬九千一百〇八圓
貨車收入　三百四十九萬八千七百六十二圓
雜收入　十二萬九千八百六十一圓
計　四百〇九萬〇七百三十一圓

此與前旬比較、客車收入增加四千七百三十一圓、貨車收入增加三十八萬三千一百八十圓、雜收入減少一千一百三十五圓、兌除合計有三十七萬九千七百九十圓、增收云

錦縣各項
專案之章則（續）
財務局奉縣令

第五條、違犯征收房捐辦法第七條之規定者、除令賠納捐款外、並華原請銷捐人五元以下一元以上之罰金

第六條、違犯征收房捐辦法第七條之規定者、除由財務局遞行勸列等則照征房捐外並處納捐領人或經理人十元以下一元以上之罰金

第七條、違犯征收房捐辦法第八條之規定者、除追補應納房捐外、凡在官署局所請縣酌予處分其寺廟人民、並處以十元以上之罰金

第八條、違犯征收房捐足辦第九等之規定者、除令補應納房捐外、並處該納捐領名人三十元以下三元以上之罰金

第九條、違犯征收房捐第十條之規定者、其罰金分列如左

一、凡民房捐第一期逾十二月一日、第二期逾六月一日各未滿一個月者、照本期應納捐額加罰十分之二滯納費

二、至逾三個月爲止以次每逾一個月遞加十分之

三、凡民房捐、每期至三個月加罰期滿、仍不完納者、呈請縣公署押追

第十條、違犯第十二條之規定、其罰則如左（未完）

基於積善後欠法之
善後公債證書
總數爲四千三百九十六張
金額五百十五萬六千餘元

基於積欠善後公債法之該公債證書、曾經印刷中者、現已印就、乃於本月二十二日及二十三日兩日間、依照該公債規程、於滿洲中央銀行奉天分行開始與囊者發交之交付通知書、實行互相兌換之事實矣、此次交付之公債總金額如左表所列、爲五一四七、九五〇圓、公債證書張數爲四、三九六張、如將五十圓未滿之零數現金交付額八、九四九圓七五加算之、則此次公債之積欠支付金額竟達五一五六、八九九圓七五之巨額、至各國別之公債證書交付票面及張數詳列如左被

債權者國別	公債交付票面	零數交付現金額		公債證書張數
滿洲國人	九二〇、八五〇圓	六、二〇八	一九	一、二二四枚
日本人	一、五四三、一〇〇	一、一六一	八三	二、〇九四
英國人	一九一、〇五〇	三八七	四九	八八
美國人	四七、九五〇	三三七	六一	五三
德國人	二、〇八六、七〇〇	五七五	三三	八五六
法國人	九四、四〇〇	五七	七七	五一
瑞典人	七、五〇〇	一五	〇〇	四
和蘭人	二五〇、〇〇〇	〇		一五
丹麥國人	一、七五〇	六四	五八	六
無國籍人	四〇〇	八八	四六	五
統計	五、一四七、九五〇	八、九四九	七五	四、三九六

湖南省政府計劃
開發沅陵金鑛
經費預定二萬餘元

長沙快訊、湘省鑛藏豐富、金鑛亦甚著名、平江金鑛、前曾設局開採、近以匪患未靖、暫告停工、至于沅水流域、則金鑛鑛脈、到處可見、如會同之漢濱、黔會交界之探溪、沅陵之柳林、樅樹面、大西溪、桃源之瀏葉溪、冷家溪、以及漢壽一帶之河砂金、所產砂金、皆頗富、惟此中各鑛亦有從前即已開辦、因辦理不善而停工者、現湘省府爲開發蘊藏、以欲財源起見、特命建廳先將沅陵縣金鑛重行計劃開採、茲建廳已將計劃妥擬完竣、大要不外整理老窿、開辦新窿、金砂如果旺盛、再行擴充、其計劃原文如下

●開發計劃●　沅陵金鑛、生於千枚岩層石英脈中、與磁性黃鐵鑛毒砂、黃銅鑛、黃鐵鑛綠泥石、方解石、磁洲石等伴生千枚岩、在養化帶者色黃、在窿內者色青灰或灰綠、石英脈之大小、厚自數分以至數十尺、寬自數寸以至數十尺不等、多成扁豆狀、單脈最長二百餘公尺、間亦縱橫交礦、含金量每石仍自數厘至一二分甚有高至一錢一兩者、則雜質少、金粒粗大、生利頗厚、據本年礦務調查委員孢柏年報告之金牛山、横山灣、與柳林礦鑛之樹面等地、鑛脈寬厚、鑛量各處除横山灣外、原係官窿、曾產金額、後以辦理不善停工、范委所稱、尚屬實在、茲擬先從金中川横山灣兩處着手試探、一俟辦有成效、再漢行開發桐樹面作比較大規模之設備

●工程時期●　甲、時期一、整理金牛山後山老窿、估計三個月、乙、同時繼續牛屋山老窿、前進試探、估計八個月、二、同時開辦横山灣新窿、及淺水老窿、估計一年、四、金牛山到砂、如果旺盛、即進行前山淺水窿、乙、機械抽水、乙、經費、並計劃、一、開辦費二千八百九十元、二、本年度事務費五千零六十七萬三千元、三度事業費、一本年三千百零八元

本埠特產（二十八日前場）

▲大豆　開盤　收盤
裝袋　三、八三　三、八六
十二月　三、八四　三、八六
一月　三、八四　三、八四
二月　三、八五　三、八八
三月　三、八七　三、八七
四月　三、九一　三、九〇

▲豆餅　現貨　一、八五　一、九五
十一月　一、九〇　一、九五
十二月　—　—
一月　—　—
二月　—　—

▲豆油　現貨　一三、三〇　一三、三〇
十二月　一〇、八五　一〇、八五
一月　一〇、八五　一〇、八五

▲高粱　現貨　三、〇三　三、〇三
十一月　三、〇三　三、〇三
十二月　三、〇七　三、〇七
一月　三、一一　三、一一
二月　三、一一　三、一五
三月　三、一六　三、一五

（二十八日後場）

▲大豆　開盤　收盤
裝袋　三、八六　三、八七
十一月　三、八五　三、八七
十二月　三、八四　三、八五
一月　三、八六　三、八七
二月　三、八八　三、八九
三月　三、九一　三、九三

▲豆餅　現貨　一、二〇〇　一、二〇〇
十二月　—　—
一月　—　—

▲豆油　現貨　一〇、八五　一〇、八五
一月　—　—
二月　—　—

▲高粱　現物　—　—
十一月　—　—
十二月　二、〇三　二、〇三
一月　二、〇七　二、〇七
二月　二、一一　二、一〇
三月　二、一五　二、一五

本埠錢鈔（二十八日前場）

▲大連鈔票
現貨　二二、六〇　二二、五五
高　二二、七〇　二二、四〇
成交額　四〇萬
近期　二二、八〇　二二、七〇
高　二二、八五　二二、五〇
成交額　一六九萬
遠期 成交額 高
十時　鈔對金　一二二六〇　對洋　一三五六〇　金對洋　一一三〇
十一時　一二二五〇　一三五五一　一一三〇
十二時　—　—　—

（二十八日後場）

▲大連鈔票
現貨　二二、四〇　二二、五〇
高　二二、四五　二二、五五
成交額　一萬
近期　—　—
遠期　二二、五〇　二二、四〇
高　二二、五五　二二、三五
成交額　萬

電報滙兌（廿八日前場）

倫敦銀塊　一八便士十八分三
同期市　一八便士十六分七
紐約銀塊　四二仙〇分〇
孟買銀塊　五六留比十六分九
英美滙兌　五〇九仙四分三
日美滙兌　三〇弗五〇
中美滙兌　三三弗五〇
成交額　鈔對金　鈔對洋　金對洋
二時半　一二二三五　一三五五一　一一三〇
三時半　一二二四〇　一三五五〇　六〇萬

▲美棉
現貨　九仙九〇
十二月　九仙六九
一月　九仙七一
三月　九仙八六
五月　九仙九九
七月　一〇仙一一
十月　一〇仙二一

▲印度棉花
奔哥爾　一七八盧比
布牢其　一五五盧比七
奧姆拉　一三一盧比

▲神戶滙兌
日美　賣　三〇弗〇分　買　三〇弗二分一〇
日英　賣　一志二片八分　買　一志二片十六分三一

▲滙豐掛牌（二十八日）
日滙　一〇七元二五〇
英滙　一仙令三便士二五
美滙　三二弗三七五

▲上海標金
開行　七一九元八角
最高　七二三元八角
最低　七一八元六角
收盤　七一九元五角

▲上海外滙
東滙　賣　一〇八元二五〇　買　一〇八元六二五
英滙　賣　一先令三便十三三　買　一先令三便十三二五
美滙　賣　三三弗〇七五　買　三三弗九二五

商品市場（廿八日前場）

▲大阪三品　前場開盤　後場收盤
十一月　二三四九〇　二三四六〇
十二月　二三三六〇　二三四〇〇
一月　二三二四〇　二三〇九〇
二月　二〇八〇〇　二〇九六〇
三月　一九五〇〇　一九五五〇
四月　一九三〇〇　一九四八〇
五月　一九二〇〇　一九二四〇

▲大阪棉花　開盤　收盤
現貨　四九、〇〇　四九、一五
定期　五〇、一〇　五〇、六〇
現貨　四九、九〇　四九、五五
定期　五〇、〇〇　五〇、一五

▲大阪期米　開盤　收盤
現　三三、九九　三三、九六
中　三三、八四　三三、八〇
期　三四、一九　三四、一〇

▲東京期米　開盤　收盤
現　三三、九九　三三、七七
中　三三、八七　三三、九〇
期　三四、〇〇　三四、〇七

▲仁川期米
現　三〇、八五　三〇、八五
中　三〇、〇六　三〇、〇六
期　三二、二六　三二、二六

▲橫濱生絲
限月　前一節　前二節
十一月　五四〇〇〇　五四〇〇〇
十二月　五四〇〇〇　五四六〇〇
一月　五四〇〇〇　五四七〇〇
二月　五四〇〇〇　五四九〇〇
三月　五三九〇〇　五四九〇〇

▲神戶豆餅
十二月　三八六　三八六
一月　三八六　三八六

▲大連股票
五品期　三五、五〇　三五、五〇
豆新期　—　—
鈔新期　一六五、五〇　一六四、六〇
東新期　一六六、〇〇　一六四、七〇
高

▲同短期　鈔鈔期
五品期　三五、七〇　三五、七〇

北地行市（二十八日前場）

▲奉天奉票對金票
現貨　五、四三〇
▲開原國幣對金票（奉天國幣）
現貨　一〇九、三〇　一〇九、二〇
定期　九一、九〇　九一、七五
高　九一、三〇　九一、三〇
▲新京國幣對金票
現貨　一〇九、七〇　一〇九、六〇
▲哈爾濱國幣對金票
現貨　一〇九、七〇　一〇九、七五
▲安東（平銀）
匯兌　一、五六八　一、五六八
近期　一、五三三　一、五三九
高　一、五三四　一、五二九
遠期
高
▲哈爾濱（大豆）
十二月　一、五七〇　一、五九〇
一月　一、五八〇　一、五八三
二月　一、五九五　一、五九〇
▲哈爾濱（小麥）
十二月　一、二九五
二月　一、二九七　一、二九五
▲公主嶺錢鈔現貨
（國幣鈔票）

（三十日八後場）

▲奉票對金票
現貨　五、四三〇
▲開原國幣對金票（奉天國幣）
現貨　一〇九、〇〇　一〇九、五〇
定期　九一、三〇　九一、二〇
高　九一、三〇　九一、七五
▲新京國幣對金票
現貨　一〇九、〇〇　一〇九、七〇
▲哈爾濱國幣對金票
現貨　一〇九、〇〇　一〇九、〇〇
▲安東國幣對金票
現貨　一〇九、四〇　一〇八、九

各地發送量

▲開原　大豆　五〇車　豆餅　七車　雜糧　七車
▲公主嶺　大豆　一七車　豆餅　—　雜糧　二車
▲四平街　大豆　七車　豆餅　四車　雜糧　七車
▲新京　大豆　一二車　豆餅　一車　雜糧　六二車
▲大連　大豆　一九車　豆餅　四一車　雜糧　一八車
大豆　二九車　豆餅　八車　高粱　三八車　雜糧　三五車

東北人物志

已經絕版、不再印行、所餘無多、如不急速購買、即永久不能得矣
◎定價大洋十五元（特價七扣）◎特價先惠不要郵費

華詳國聯調查團報告書
代價先惠　不取郵費
忽又三版
附錄
◎日本意見書◎九國遠東條約
◎中日代表之演說◎非戰公約
◎國際聯盟會盟約
【每册大洋六角 附錄在內】
▲僅購附錄每册大洋五分郵費二分（但無國際聯盟會盟約）

大連市常盤町二十九番地　總發行所　滿洲報出版部

發售處

大連沙河口大正通　啓明書社（電話九四二七番）
同　西崗子大龍街　啓化書社（電話五〇三一番）
同　西崗子平和街　聚勝堂書局
同　西崗街　新昌號（電話三八四七番）
同　得勝街　協源茂（電話五七五九番）
同　浪速町　廣合成
同　浪速町　協茂盛（電話四六三二番）
同　東郷町　中央文具店（電話六五五五）
同　連鎖商店街　聚勝堂書局
同　房店　右文閣（電話三三一五番）
瓦　房　店　長發祥書局
同　縣　日新書局（電話五五六號）
復　縣　天德福書舖
公主嶺河南　春瑞祥書局
奉天市鼓樓北　福隆北號（電話三六四〇號）
同　同大印書館（電話二七二七號）
同　章福記書局

同　鼓樓南　關東印書館（電話二九四三號）
同　軍署大街　奉泰報館（電話四二一七號）
安東　商埠地南市場　文化廣播社（電話四三五四號）
吉林　財神廟街　宏文書局
同　河南街　裕興書莊（電話七五八號）
同　同　萬順德書莊（電話六六七號）
新京　河南街西頭　成文厚書局
同　大馬路　德和義書局
同　北門外　老德和祖（電話三三五二）
哈爾濱　道外　同文書局
同　道外　極東派報社
江省泰安鎮南大街外　滇東報社
延吉東大街　德盛利
鐵嶺西門裏　新文書社（電話十八號）
遼陽城內東大街　新華書局
同　二道街　源興仁（電話二六七號）
營口永世街　蓋平書局
貔子窩西街　亞洲派報社（電話一三七三號）
仁術堂
（其他各地有名書局及各地滿洲報分社）

外埠代理
◎
奉天城內大成藥房、奉天大西邊門外老福春堂、林東升達大藥房、奉天軍署街四平街和發瑞吉林中西藥房、江省中西藥坊、奉天大吉祥新、江省五洲藥房、海龍復興泰、郭家店和中吉、洮南同金堂、大連華西藥房、長春東升和、斯萬興元、富錦和發廣、長春大生藥房、盛發和、公主嶺三合德、佐蘭德慶昌、延吉大藥房、鐵嶺、大連西崗康德記、伏蘭和發順、佳木斯、總發行所哈爾濱道外十四道街
海倫久遠長、佳木斯金州志
老福春堂

外埠各大藥房均有經售倘本藥店無慢原班回寄郵票代價亦可
定價　大瓶二元四角　小瓶一元二角（半打大洋十二元、小洋六元）
總售處哈爾濱道外老福春堂將敗福寄哈爾濱

主治先天不足腎經虧損房勞過度手淫過度遺精滑精、陰痿不擧、擧而不堅、堅而不久、早洩精冷、子宮寒冷、老年精神衰弱、腰酸腿痛、頭暈眼花、耳鳴心跳、夜多小便、精神困倦、形容枯槁、行動無力、脫髮、腎經作痛、凡一切等症、服此藥純粹補劑、非市上所售之品可比、按法服用、均有奇效、無論新久各症、發生各種病症、服本藥之後、且能壯陽補精、充足腎氣、身體强壯、每日早晚飯前服二片、白水送下、奏效如神、並用四片、淡鹽水送下、有房事前一點鐘服用、無弊並且有益、每日早晚飯前服二片、二第一良藥也、全球無不稱讚、宏富百發百中、力効和平、性質中正、藥弊其無意無弊、效驗係分片

本堂補腎壯陽添精種子
十週一大紀念
金剛藥片
大贈品　買一盒　送一盒　四十天

百利戒煙片

每瓶現洋兩元
輕癮一瓶重癮三瓶

德國百利藥廠出品本藥性質溫平不乾燥不升降不補瀉補氣益血通腸寬胃滌火解毒消癖退癮令癮者將至重之癮棄如敝屣雖下愚亦決定悔悟而返矣

八大特色
一、準能頂癮、又能逐漸戒除、愈後百病不犯
二、決無頂藥毒藥、服後決不舌燥、全身發燒、而紅過耳
三、癮除後決無瞳孔散大眼花之弊
四、癮除後增進男女生殖機能、定廣子嗣
五、除後決不犯癮、愈後永無夢遺水瀉之弊
六、戒除後決不想再吸、即有吸者、聞之必作嘔作吐
七、免去注射之苦、倘消毒不完、致有膿瘡之患
八、在短期間內將癮戒除、照常工作
奉垣各大藥房均有代售　外埠函購酌加郵費兩角

總經理　奉天小南門裏東路　周　興記大藥房

先施雪花香

代理處　大連　協源茂
營口　先施分莊啓

瀋陽有聲電影院
十二月一日至四日開映
天一影片公司一九三三年的新有聲代表作
陳玉梅主演
全套對話中國有聲巨片
掙扎
△爲境而掙扎
△爲生活而掙扎
△爲公理而掙扎
△爲戀愛而掙扎
△窮殘極酷的赤匪災
△慘而無告的塞災民
△這片展開洪流畫幅
△這裏寫出時代縮影
駐瀋天一影片公司啓

岡本齒科醫院
齒科、矯正、口腔、外科、
大連市西通十一小島ビル鄰

大連汽船出帆

▲大連丸　●開往青島上海　十一月廿九日
▲青島丸　十二月二日
▲奉天丸　●開往天津　十二月五日
▲長平丸　十一月廿九日（天津溯航）
▲天津丸　十二月一日
▲長平丸　十二月四日
▲龍平丸　●開往龍口　十二月四日
▲山西丸　●開往長崎基隆高雄　十二月五日
▲山東丸　十二月十六日
▲河北丸　●開往新瀉伏木敦賀　十一月三十日
▲遼河丸　●開往芝罘濟津雄基　十二月十五日
▲長順丸　●營口大連阪神行　十二月二日
大連汽船株式會社

專屬貨客經理店　大連市敷島町永和公司　電話七八六八・七二七五
阪神航路專屬貨物經理　澤山兄弟商會

大連敷島町　丸一商會
台灣航路荷客取扱店　電話五二六五、四六八一番

大阪商船出帆

▲江龍丸　●開往天津　十一月廿九日
▲志摩丸　十二月六日
▲日東丸　十二月十二日
▲江龍丸　●開往橫濱（掛今治）　十二月三日
▲志摩丸　十二月十日
▲日東丸　十二月十七日
▲烏蘇里丸　●開往門司神戶大阪　十一月廿九日
▲貝爾加丸　十二月一日
▲西亞得爾丸　十二月二日
▲亞米利加丸　十二月三日
▲烏拉爾丸　十二月四日
▲哈爾濱丸　十二月六日
▲特克馬丸　十二月七日
▲香港丸　十二月八日
●開往上海福州基隆高雄
▲盛京丸　十一月廿九日
▲長沙丸　十二月一日
▲福建丸　十二月十九日
▲東海丸　●開往紐育　十二月四日
大阪商船株式會社大連支社　電話四一三七番

日清汽船大連出帆

乘船切符發賣所大連伊勢町ジャパンツーリストビュロ
大連案內所電話五五五四番
▲嵩山丸　●開往上海青島香港廣東　十一月廿九日
▲唐山丸　十二月九日
▲華山丸　十二月十八日

阿波共同汽船大連出帆

▲十六共同丸　●開往芝罘威海衛青島　十二月三十日
▲芝罘威海衛仁川
▲卅六共同丸　●開往仁川鎮南浦　十一月廿九日
▲長山丸　十一月三十日
▲十八共同丸　●開往芝罘　十一月三十日
▲長山丸　●開往天津　十二月六日
阿波國共同汽船株式會社
奉天出張所電話川九一四番
新京出張所電話二一三九番

政記輪船出帆

▲有利號　●開往龍登　十一月三十日
▲廣利號　●開往青島　十一月三十日
▲永利號　●開往芝罘　十二月一日
▲英利號　●開往天津　十一月廿九日
▲順利號　●開往香港東廣　十一月廿九日
▲茂利號　●開往青港廣　十一月廿九日
政記輪船股份有限公司　電話四一四一番

惠通行出帆

▲利通號　●開往芝威仁　十二月三日
▲泰康丸　●開往青島　十二月
▲福壽丸　十一月廿九日
▲照國丸　●開往門字令尾　十一月三十日
▲泰康丸　●開往芝罘西口　十一月
惠通行　電話六一五一・三八八一
大連支店